



## INFORMATIVO 14/2016

### NOVAS ALTERAÇÕES NAS NORMAS REGULAMENTADORAS 9, 12 e 35 DOU de 22/09/2016

O Ministério do Trabalho, através das Portarias a seguir indicadas, que foram publicadas no DOU de 22 de setembro de 2016, alterou as Normas Regulamentadoras 9, 12 e 35 aprovadas pela Portaria MTb nº 3.214/1978.

#### **Norma Regulamentadora nº 9 – Programa de Prevenção de Riscos Ambientais - PPRA**

A Portaria nº 1.109, de 21 de setembro de 2016, aprovou o Anexo 2 – Exposição Ocupacional ao Benzeno em Postos Revendedores de Combustíveis – PRC da NR 9.

A principal inovação estabeleceu requisitos para o funcionamento das bombas de combustíveis.

Dentre as exigências, a partir dos prazos estabelecidos na Portaria, passa a haver controle na exposição ao Benzeno durante o abastecimento e, para isso, obriga a instalação de sistema de recuperação de vapores.

As novas medidas tornam, ainda, obrigatório o uso de Equipamentos de Proteção Individual e sinalização nesses locais.

Os prazos para a adequação dos equipamentos variam de 6 a 180 meses e estão estabelecidos na Portaria nº 1.109, que segue em anexo.

#### **Norma Regulamentadora nº 12 – Segurança no Trabalho em Máquinas e Equipamentos**

As Portarias nº 1.110 e nº 1.111, ambas de 21 de setembro de 2016, não trazem alterações profundas na estrutura geral da NR 12.

A fim de realizar adequação técnica do texto, o termo “comando bimanuais” foi substituído por “dispositivo de acionamento bimanual”. Assim, foi alterada a redação dos itens 12.27, 12.28, 12.29, 12.30, 12.30.2 e 12.30.3.

Também foram alterados os requisitos para escadas de degraus sem espelho. Agora a norma fixa apenas dimensões mínimas para os degraus e plataformas de descanso, de largura útil mínima de 60 cm, e comprimento de intervalos de, máximo, 3 metros de altura para plataformas.

O novo texto exclui a obrigação de se observar cores de sinalização de segurança diferenciados, de forma que passa a ser observado tão somente o disposto na NR 26 – Sinalização de Segurança.

Também foram alterados os anexos 6 (Panificação e Confeitaria), 7 (Máquinas para Açougue e Merceria), 11 (Máquinas e Implementos para Uso Agrícola e Florestal )

e 12 (Equipamentos de Guindar para Elevação de Pessoas e Realização de Trabalho em Altura).

Por oportuno, transcrevemos o item 12.5.1 (incluído pela Portaria nº 1.111), que dispõe a respeito da observação das novas exigências da NR 12:

“Não é obrigatória a observação de novas exigências advindas de normas técnicas publicadas posteriormente à data de fabricação, importação ou adequação das máquinas e equipamentos, desde que atendam a Norma Regulamentadora nº 12, publicada pela Portaria 197/2010, seus anexos e suas alterações posteriores, bem como às normas técnicas vigentes à época de sua fabricação, importação ou adequação.” (grifamos)

### **Norma Regulamentadora nº 35 – Trabalho em Altura**

A Portaria nº 1.112, de 21 de setembro de 2016 alterou o item 35.5 - Equipamentos de Proteção Individual, Acessórios e Sistemas de Ancoragem da NR 35.

De acordo com a Portaria, será obrigatória a utilização de sistema de proteção contra quedas em todo trabalho em altura, que deverá ser: a) adequado à tarefa a ser executada; b) selecionado de acordo com análise de risco (de exposição e adicionais); c) selecionado pro profissional qualificado em segurança do trabalho; d) resistente para suportar a força máxia aplicável prevista em caso de queda; e) de acordo com as normas técnicas nacionais e internacionais (se for o caso) aplicáveis e f) todos os elementos compatíveis e submetidos a uma sistemática de inspeção.

Incluído também o Anexo II – Sistema de Ancoragem, na NR-35, definido como um conjunto de componentes, integrante de um Sistema de Proteção Individual contra Quedas, que incorpora um ou mais pontos de ancoragem, aos quais podem ser conectados Equipamentos de Proteção Individual contra quedas, diretamente ou por meio de outro componente e projetado para suportar as forças aplicáveis. O Sistema de Ancoragem visa atender às seguintes finalidades: retenção de queda, restrição de movimentação, posicionamento no trabalho e acesso por cordas.

## INSTITUÍDO GRUPO DE TRABALHO PARA CERTIFICAÇÃO DE MÁQUINAS

DOU de 21/09/2016

O Ministério da Indústria, Comércio Exterior e Serviços, através da Portaria Interministerial nº 235 de 20 de setembro de 2016, publicada no DOU de 21 setembro de 2016, instituiu Grupo de Trabalho com o objetivo de avaliar e implementar as ações necessárias para o desenvolvimento de programas para a Certificação de Máquinas.

Objetivando garantir a conformidade das empresas com a NR 12 – Segurança e Saúde no Trabalho em Máquinas e Equipamentos, o Grupo de Trabalho será constituído por 2 representantes do Ministério da Indústria, Comércio Exterior e Serviços, 2 do Instituto Nacional de Metrologia, Qualidade e Tecnologia e 2 do Ministério do Trabalho.

A indicação dos representantes do Grupo de Trabalho deve ser feita ao Secretário de Desenvolvimento e Competitividade Industrial, por meio de memorando, ofício ou correio eletrônico, até cinco dias após a publicação da Portaria.



SPU/PE													
F	4.508.893,87	5.369.316,18	5.824.210,27	6.414.685,81	8.931.502,52	22.023.911,88	11.597.263,71	10.071.527,73	9.762.496,83	13.764.107,90	9.828.363,85	8.282.589,69	116.378.870,25
SPU/PI													
F	161.172,11	107.847,90	102.326,76	88.104,14	198.797,40	517.819,94	252.059,39	265.507,98	162.567,76	134.564,01	126.922,53	130.383,20	2.248.073,11
SPU/PR													
F	1.763.279,06	1.654.253,67	1.192.984,64	1.725.953,13	1.836.584,46	4.521.304,58	2.283.466,13	2.584.688,48	2.043.621,86	2.109.432,89	1.938.128,74	2.448.550,30	26.102.247,95
SPU/RJ													
F	9.957.813,56	17.405.669,39	9.865.459,04	11.305.563,14	16.629.626,52	60.795.368,93	16.508.613,51	25.666.186,79	29.079.653,22	15.292.110,41	17.151.636,35	27.339.220,03	256.996.920,88
SPU/RN													
F	290.096,11	281.544,05	220.645,44	162.305,52	475.548,05	1.550.309,93	389.981,26	422.257,80	423.559,40	498.391,90	470.249,57	487.974,77	5.672.863,80
SPU/RO													
F	15.399,39	14.914,03	25.522,42	11.929,57	25.735,51	155.481,18	46.850,73	23.089,29	35.813,77	38.510,37	40.381,42	22.371,36	455.999,05
SPU/RR													
C	0	1	0	0	0	1	1	1	1	1	1	0	7
F	1.199,96	3.791,95	5.565,06	3.884,47	14.719,77	16.029,50	3.833,71	5.498,57	3.594,32	7.887,88	1.919,61	729,05	68.653,85
SPU/RS													
F	469.659,61	486.139,44	480.955,45	631.701,31	1.116.037,94	2.646.547,14	818.642,67	1.129.894,12	658.113,65	1.038.738,63	993.387,57	796.460,57	11.266.278,10
SPU/SC													
F	3.488.363,12	4.673.647,99	3.592.011,15	3.708.067,82	5.514.528,62	17.450.011,04	5.803.653,00	5.783.081,44	5.007.253,24	6.188.236,56	5.137.841,65	5.149.704,26	71.496.399,89
SPU/SE													
F	1.622.148,70	1.657.936,81	1.754.842,55	2.142.847,88	2.944.985,72	6.959.071,86	3.385.581,88	6.036.652,05	3.746.847,94	3.178.442,03	2.941.164,16	4.549.294,54	40.919.816,12
SPU/SP													
C	4	8	8	8	8	8	8	8	8	8	8	15	99
F	8.951.990,61	10.650.598,40	9.274.518,08	9.899.221,91	13.339.634,12	33.440.815,03	15.377.756,66	13.662.376,10	12.479.138,44	13.113.007,18	10.951.274,59	12.020.881,14	163.161.212,26
SPU/TO													
F	4.573,92	1.929,01	7.139,75	2.821,81	3.688,72	31.571,87	66.360,44	4.666,01	3.291,99	5.955,44	11.038,10	4.752,30	147.789,34

## PORTARIA Nº 274, DE 20 DE SETEMBRO DE 2016

O MINISTRO DE ESTADO DO PLANEJAMENTO, DESENVOLVIMENTO E GESTÃO, Interino, no uso da competência que lhe foi delegada pelo art. 1º, inciso IV, do Decreto nº 3.125, de 29 de julho de 1999, tendo em vista o disposto no art. 205 do Decreto-Lei nº 9.760, de 5 de setembro de 1946, e de acordo com o que consta do Processo nº 04941.001095/2004-41, resolve:

Art. 1º Convalidar a inscrição de ocupação do terreno de marinha, com área de 125.165,00m², situado na Ilha Velha, s/nº, Município de Maraú, Estado da Bahia, feita pela Superintendência do Patrimônio da União naquele Estado no ano de 2005 em nome do Sr. GIULIO MATTIAZZI, de nacionalidade italiana, portador do CPF nº 012.481.096-94 e do passaporte nº YA5592125, com validade até 19/12/2023.

Art. 2º Esta Portaria entra em vigor na data de sua publicação.

DYOGO HENRIQUE DE OLIVEIRA

## PORTARIA Nº 275, DE 21 DE SETEMBRO DE 2016

Altera a Portaria MP nº 292, de 16 de setembro de 2008, que regula o processamento do cadastro dos empreendimentos e a autorização de empenho das dotações orçamentárias das ações do Programa de Aceleração do Crescimento - PAC e dá outras providências.

O MINISTRO DE ESTADO DO PLANEJAMENTO, DESENVOLVIMENTO E GESTÃO, Interino no uso de suas atribuições e tendo em vista o disposto nos artigos 5º-A e 5º-B do Decreto nº 6.025, de 22 de janeiro de 2007, resolve:

Art. 1º A Portaria MP nº 292, de 16 de setembro de 2008, passa a vigorar com as seguintes alterações:

"Art. 2º A Secretaria de Desenvolvimento da Infraestrutura - SDI será responsável pelo processamento do cadastro dos empreendimentos do PAC.

"Art. 4º - o processamento do cadastro dos respectivos empreendimentos por parte da SDI;

"Art. 4º - o processamento do cadastro dos respectivos empreendimentos por parte da SDI;

"Art. 5º Os órgãos e entidades executores dos empreendimentos incluídos no PAC deverão encaminhar eletronicamente à SDI, os dados cadastrais dos empreendimentos sob sua execução por meio do Sistema de Monitoramento do Programa de Aceleração do Crescimento - SisPAC.

§ 2º A SDI poderá solicitar aos órgãos e entidades outras informações além das previstas no § 1º deste artigo.

"Art. 6º Após o encaminhamento dos dados, a SDI analisará as informações fornecidas previamente ao processamento do cadastro, com o objetivo de incorporá-las à gestão do PAC.

Art. 2º A gestão do Sistema de Monitoramento do Programa de Aceleração do Crescimento - SisPAC é de responsabilidade da Secretaria de Desenvolvimento da Infraestrutura - SDI.

Art. 3º A Secretaria de Desenvolvimento da Infraestrutura - SDI poderá estabelecer requisitos, critérios e condições diferenciadas para o monitoramento de empreendimentos do PAC.

Art. 4º Esta Portaria entra em vigor na data de sua publicação.

Art. 5º Fica revogada a Portaria MP nº 408, de 22 de setembro de 2010.

DYOGO HENRIQUE DE OLIVEIRA

## Ministério do Trabalho

## GABINETE DO MINISTRO

## PORTARIA Nº 1.109, DE 21 DE SETEMBRO DE 2016

Aprova o Anexo 2 - Exposição Ocupacional ao Benzeno em Postos Revendedores de Combustíveis - PRC - da Norma Regulamentadora nº 9 - Programa de Prevenção de Riscos Ambientais - PPRa.

O MINISTRO DE ESTADO DO TRABALHO, no uso das atribuições que lhe conferem o inciso II do parágrafo único do art. 87 da Constituição Federal e os arts. 155 e 200 da Consolidação das Leis do Trabalho - CLT, aprovada pelo Decreto-Lei nº 5.452, de 1º de maio de 1943, resolve:

Art. 1º Aprovar o Anexo 2 - Exposição Ocupacional ao Benzeno em Postos Revendedores de Combustíveis - PRC, da Norma Regulamentadora nº 9, aprovada pela Portaria 3.214, de 8 de junho de 1978, com a redação constante no Anexo desta Portaria.

Art. 2º Esta Portaria entra em vigor na data de sua publicação, exceto quanto aos itens abaixo discriminados, que entrarão em vigor nos prazos consignados, contados da publicação deste ato:

Quadro 1

Itens	Prazo
2.1.2.1	12 meses
5.1	24 meses
8.1	12 meses
9.1	6 meses
9.2	84 meses
9.4	12 meses
10.2	18 meses
14.3	36 meses

Quadro 2: Prazos aplicáveis ao item 14.1

Ano de fabricação da bomba de combustível	Prazo para instalação do sistema de recuperação de vapor
Até 2019	180 meses após a publicação da presente portaria
Anterior a 2016	144 meses após a publicação da presente portaria
Anterior a 2014	132 meses após a publicação da presente portaria
Anterior a 2011	120 meses após a publicação da presente portaria
Anterior a 2007	96 meses após a publicação da presente portaria
Anterior a 2004	72 meses após a publicação da presente portaria

Este documento pode ser verificado no endereço eletrônico <http://www.in.gov.br/autenticidade.html>, pelo código 00012016092200048

Art. 3º Um ano após a publicação desta portaria, deverá ocorrer reunião extraordinária da Comissão Nacional Permanente do Benzeno - CNPBz para avaliar a implementação deste anexo, bem como dos prazos definidos.

RONALDO NOGUEIRA DE OLIVEIRA

## ANEXO

Anexo 2 - Exposição Ocupacional ao Benzeno em Postos Revendedores de Combustíveis

Sumário:

- Objetivo e Campo de Aplicação
- Responsabilidades
- Dos Direitos dos Trabalhadores
- Da Comissão Interna de Prevenção de Acidentes - CIPA
- Da Capacitação dos Trabalhadores
- Do Programa de Controle Médico de Saúde Ocupacional - PCMSO
- Da Avaliação Ambiental
- Procedimentos Operacionais
- Atividades Operacionais
- Ambientes de Trabalho Anexos
- Uniformes
- Equipamentos de Proteção Individual (EPI)
- Sinalização referente ao Benzeno
- Controle Coletivo de Exposição durante o abastecimento

1. Objetivo e Campo de Aplicação  
1.1 Este anexo estabelece os requisitos mínimos de segurança e saúde no trabalho para as atividades com exposição ocupacional ao benzeno em Postos Revendedores de Combustíveis - PRC contendo essa substância. Estes requisitos devem complementar as exigências e orientações já previstas na legislação de Segurança e Saúde no Trabalho - SST em vigor no Brasil.

1.1.1 Para fins deste anexo, consideram-se Postos Revendedores de Combustíveis - PRC contendo benzeno o estabelecimento localizado em terra firme que revende, a varejo, combustíveis automotivos e abastece tanque de consumo dos veículos automotores terrestres ou em embalagens certificadas pelo INMETRO.

2. Responsabilidades

2.1 Cabe ao empregador:

2.1.1 Cumprir e fazer cumprir o presente anexo.

2.1.2 Só permitir a contratação de serviços de outras empresas desde que faça constar no contrato a obrigatoriedade do cumprimento das medidas de SST previstas neste anexo.

2.1.2.1 Os PRC devem adequar os contratos de prestação de serviços vigentes às disposições desta norma.

2.1.3 Interromper todo e qualquer tipo de atividade que exponha os trabalhadores a condições de risco grave e iminente para a sua segurança ou saúde.

2.1.4 Fornecer às empresas contratadas as informações sobre os riscos potenciais e às medidas preventivas de exposição ao benzeno, na área da instalação em que desenvolvem suas atividades.

Documento assinado digitalmente conforme MP nº 2.200-2 de 24/08/2001, que institui a Infraestrutura de Chaves Públicas Brasileira - ICP-Brasil.



2.1.5 Prestar as informações que se fizerem necessárias, quando solicitadas formalmente pelos órgãos fiscalizadores competentes com relação às disposições objeto deste anexo.

2.1.6 Informar os trabalhadores sobre os riscos potenciais de exposição ao benzeno que possam afetar sua segurança e saúde, bem como as medidas preventivas necessárias.

2.1.7 Manter as Fichas com Dados de Segurança de Produto Químico dos combustíveis à disposição dos trabalhadores, em local de fácil acesso para consulta.

2.1.8 Dar conhecimento sobre os procedimentos operacionais aos trabalhadores com o objetivo de informar sobre os riscos da exposição ao benzeno e as medidas de prevenção necessárias.

#### 2.2 Cabe aos trabalhadores:

2.2.1 Zelar pela sua segurança e saúde ou de terceiros que possam ser afetados pela exposição ao benzeno.

2.2.2 Comunicar imediatamente ao seu superior hierárquico as situações que considerem representar risco grave e iminente para sua segurança e saúde ou para a de terceiros.

2.2.3 Não utilizar flanela, estopa e tecidos similares para a contenção de respingos e extravasamentos, conforme previsto no item 9.7 deste anexo.

2.2.4 Usar os Equipamentos de Proteção Individual - EPI apenas para a finalidade a que se destinam, responsabilizando-se pela sua guarda e conservação, devendo comunicar ao empregador qualquer alteração que o torne impróprio para o uso, bem como cumprir as determinações do empregador sobre o uso adequado.

#### 3. Dos Direitos dos Trabalhadores

3.1 São direitos dos trabalhadores, além do previsto na legislação vigente:

3.1.1 Serem informados sobre os riscos potenciais de exposição ao benzeno que possam afetar sua segurança e saúde, bem como as medidas preventivas necessárias.

3.1.2 Quando o trabalhador tiver convicção, fundamentada em sua capacitação e experiência, de que exista risco grave e iminente para a sua segurança e saúde ou para a de terceiros, deve suspender a tarefa e informar imediatamente ao seu superior hierárquico para que sejam tomadas todas as medidas de correção adequadas. Após avaliar a situação e se constatar a existência da condição de risco grave e iminente, o superior hierárquico manterá a suspensão da tarefa, até que venha a ser normalizada a referida situação.

#### 4. Da Comissão Interna de Prevenção de Acidentes - CIPA

##### 4.1 Aplicam-se aos PRC as disposições da NR-5.

4.1.1 O conteúdo do treinamento referente ao item 5.33 da NR-5, dado aos membros da CIPA ou designado, nos PRC que operem com combustíveis líquidos contendo benzeno, deve enfatizar informações sobre os riscos da exposição ocupacional a essa substância, assim como as medidas preventivas, observando o conteúdo do item 5.1.1 deste anexo.

##### 5. Da Capacitação dos Trabalhadores

5.1 Os trabalhadores que exerçam suas atividades com risco de exposição ocupacional ao benzeno devem receber capacitação com carga horária mínima de 4 (quatro) horas.

5.1.1 O conteúdo da capacitação a que se refere o item 5.1 deve contemplar os seguintes temas:

- riscos de exposição ao benzeno e vias de absorção;
- conceitos básicos sobre monitoramento ambiental, biológico e de saúde;
- sinais e sintomas de intoxicação ocupacional por benzeno;
- medidas de prevenção;
- procedimentos de emergência;
- caracterização básica das instalações, atividades de risco e de possíveis emissões de benzeno;
- dispositivos legais sobre o benzeno.

5.1.1.1 A capacitação referida no item 5.1 deve enfatizar a identificação das situações de risco de exposição ao benzeno e as medidas de prevenção nas atividades de maior risco abaixo elencadas:

- conferência do produto no caminhão-tanque no ato do descarregamento;
- coleta de amostras no caminhão-tanque com amostrador específico;
- medição volumétrica de tanque subterrâneo com régua;
- estacionamento do caminhão, aterramento e conexão via mangotes aos tanques subterrâneos;
- descarregamento de combustíveis para os tanques subterrâneos;
- desconexão dos mangotes e retirada do conteúdo residual;
- abastecimento de combustível para veículos;
- abastecimento de combustíveis em recipientes certificados;
- análises físico-químicas para o controle de qualidade dos produtos comercializados;
- limpeza de válvulas, bombas e seus compartimentos de contenção de vazamentos;
- esgotamento e limpeza de caixas separadoras;
- limpeza de caixas de passagem e canaletas;
- afiação de bombas de abastecimento;
- manutenção operacional de bombas;
- manutenção e reforma do sistema de abastecimento subterrâneo de combustível (SASC);
- outras operações e atividades passíveis de exposição ao benzeno.

5.2 A capacitação referida no item 5.1 deve ser renovada com a periodicidade de 2 (dois) anos.

5.3 A capacitação referida no item 5.1 poderá ser realizada na modalidade de ensino a distância, desde que haja previsão em acordo ou convenção coletiva.

#### 6. Do Programa de Controle Médico de Saúde Ocupacional - PCMSO

6.1 Aplicam-se aos PRC as disposições da NR-7 e adicionalmente o que se segue.

6.2 Os trabalhadores que exerçam suas atividades com risco de exposição ocupacional ao benzeno devem realizar, com frequência mínima semestral, hemograma completo com contagem de plaquetas e reticulócitos, independentemente de outros exames previstos no PCMSO.

6.2.1 Os casos de dispensa de aplicação dos exames previstos no item 6.2 devem ser justificados tecnicamente nos PPRA e PCMSO dos PRC.

6.3 Os resultados dos hemogramas devem ser organizados sob a forma de séries históricas, de fácil compreensão, com vistas a facilitar a detecção precoce de alterações hematológicas.

6.4 As séries históricas dos hemogramas devem ficar em poder do Médico Coordenador do PCMSO.

6.5 Ao término de seus serviços, o Médico Coordenador do PCMSO, responsável pela guarda das séries históricas, deve repassá-las ao médico que o sucederá na função.

6.6 Os resultados dos hemogramas semestrais e a série histórica atualizada devem ser entregues aos trabalhadores, mediante recibo, em no máximo 30 dias após a emissão dos resultados.

6.7 Ao final do contrato de trabalho, a série histórica dos hemogramas deve ser entregue ao trabalhador.

6.8 Aplicam-se aos trabalhadores dos PRC as disposições da Portaria nº 776, de 28/04/2004, do Ministério da Saúde, e suas eventuais atualizações, especialmente, no que tange aos critérios de interpretação da série histórica dos hemogramas.

#### 7. Da Avaliação Ambiental

7.1 Aplicam-se aos PRC as disposições da NR-9 e adicionalmente o que se segue.

7.2 O documento base do PPRA, referido no item 9.2.2 da NR-9, deve conter o reconhecimento de todas as atividades, setores, áreas, operações, procedimentos e equipamentos onde possa haver exposição dos trabalhadores a combustíveis líquidos contendo benzeno, seja pela via respiratória, seja pela via cutânea, incluindo as atividades relacionadas no subitem 5.1.1.1 deste anexo, no que couber.

7.2.1 As informações a serem levantadas na fase de reconhecimento devem incluir os procedimentos de operação normal, os de manutenção e os de situações de emergência.

#### 8. Procedimentos Operacionais

8.1 Os PRC devem possuir procedimentos operacionais, com o objetivo de informar sobre os riscos da exposição ao benzeno e as medidas de prevenção necessárias, para as atividades que se seguem:

- abastecimento de veículos com combustíveis líquidos contendo benzeno;
- limpeza e manutenção operacional de:
  - reservatório de contenção para tanques (sump de tanque);
  - reservatório de contenção para bombas (sump de bombas);
  - canaletas de drenagem;
  - tanques e tubulações;
  - caixa separadora de água-óleo (SAO);
  - caixas de passagem para sistemas eletroeletrônicos;
  - afiação de bombas;
  - de emergência em casos de extravasamento de combustíveis líquidos contendo benzeno, atingindo pisos, vestimentas dos trabalhadores e o corpo dos trabalhadores, especialmente os olhos;
  - medição de tanques com régua e afiação de bombas de combustível líquido contendo benzeno;
  - recebimento de combustíveis líquidos contendo benzeno, contemplando minimamente:
    - identificação e qualificação do profissional responsável pela operação;
    - isolamento da área e aterramento;
    - cuidados durante a abertura do tanque;
    - equipamentos de proteção coletiva e individual;
    - coleta, análise e armazenamento de amostras;
    - descarregamento;
    - manuseio, acondicionamento e descarte de líquidos e resíduos sólidos contaminados com derivados de petróleo contendo benzeno.
- Os PRC devem exigir das empresas contratadas para prestação de serviços de manutenção técnica a apresentação dos procedimentos operacionais, que informem os riscos da exposição ao benzeno e as medidas de prevenção necessárias, para as atividades que se seguem:
  - afiação de tanques e linhas;
  - manutenção preventiva e corretiva de equipamentos;
  - sistema de captação e recuperação de vapores;
  - teste de estanqueidade;
  - investigação para análise de risco de contaminação de solo;
  - remediações de solo.

8.3 Os procedimentos citados nos itens 8.1 e 8.2 devem ser mantidos, por escrito, no local de trabalho, à disposição da fiscalização e para consulta dos trabalhadores.

8.4 Os conteúdos dos procedimentos citados nos itens 8.1 e 8.2 podem ser incluídos no documento sobre os procedimentos operacionais exigidos pelo item 20.7.1 da NR-20.

#### 9. Atividades Operacionais

9.1 Os PRC que entrarem em operação após a vigência deste item devem possuir sistema eletrônico de medição de estoque.

9.2 Os PRC em operação e que já possuem tanques de armazenamento com viabilidade técnica para instalação de sistemas de medição eletrônica devem instalar o sistema eletrônico de medição de estoque.

9.2.1 Os tanques de armazenamento com viabilidade técnica para a instalação de sistemas de medição eletrônica são aqueles que possuem boca de visita e que já realizaram obras para adequação ambiental.

9.2.2 Os PRC não enquadrados nos itens 9.1 e 9.2 devem adotar o sistema eletrônico de medição de estoque quando da reforma com troca dos tanques de armazenamento.

9.3 A medição de tanques com régua é admitida nas seguintes situações:

- para afiação do sistema eletrônico;
- em situações em que a medição eletrônica não puder ser realizada por pane temporária do sistema;
- para a verificação da necessidade de drenagem dos tanques;
- para fins de testes de estanqueidade.

9.3.1 Nas situações em que a medição de tanques tiver que ser realizada com o uso de régua, é obrigatória a utilização dos EPIs referidos no item 12 deste anexo.

9.4 Todas as bombas de abastecimento de combustíveis líquidos contendo benzeno devem estar equipadas com bicos automáticos.

9.5 Ficam vedadas nos PRC as seguintes atividades envolvendo combustíveis líquidos contendo benzeno:

- transferência de combustível líquido contendo benzeno de veículo automotor ou de qualquer recipiente para veículo automotor com uso de mangueira por sucção oral;
- transferência de combustível líquido contendo benzeno entre tanques de armazenamento por qualquer meio, salvo em situações de emergência após a adoção das medidas de prevenção necessárias e com equipamentos intrinsecamente seguros e apropriados para áreas classificadas;
- armazenamento de amostras coletadas de combustíveis líquidos contendo benzeno em áreas ou recintos fechados onde haja a presença regular de trabalhadores em quaisquer atividades;
- enchimento de tanques veiculares após o desarme do sistema automático, referido no item 9.4, exceto quando ocorrer o desligamento precoce do bico, em função de características do tanque do veículo;
- comercialização de combustíveis líquidos contendo benzeno em recipientes que não sejam certificados para o seu armazenamento;
- qualquer tipo de acesso pessoal ao interior de tanques do caminhão ou de tubulações por onde tenham circulado combustíveis líquidos contendo benzeno;
- abastecimento com a utilização de bicos que não dispõem de sistema de desarme automático.

9.6 Para a contenção de respingos e extravasamentos de combustíveis líquidos contendo benzeno durante o abastecimento e outras atividades com essa possibilidade, só podem ser utilizados materiais que tenham sido projetados para esta finalidade.

9.7 Cabe ao empregador proibir a utilização de flanela, estopa e tecidos similares para a contenção de respingos e extravasamentos nas atividades referidas no item 9.6.

9.8 Para a limpeza de superfícies contaminadas com combustíveis líquidos contendo benzeno, será admitido apenas o uso de toalhas de papel absorvente, desde que o trabalhador esteja utilizando luvas impermeáveis apropriadas.

9.8.1 O material referido no item 9.8 só pode ser utilizado uma única vez, devendo, a seguir, ser acondicionado para posterior descarte em recipiente apropriado para esta finalidade, que deve estar disponível próximo à área de operação.

9.9 As análises físico-químicas de combustíveis líquidos contendo benzeno devem ser realizadas em local ventilado e afastado das outras áreas de trabalho, do local de tomada de refeições e de vestiários.

9.9.1 As análises em ambientes fechados devem ser realizadas sob sistema de exaustão localizada ou em capela com exaustão.

#### 10. Ambientes de Trabalho Anexos

10.1 Os PRC devem dispor de área exclusiva para armazenamento de amostras coletadas de combustíveis líquidos contendo benzeno, dotada de ventilação e temperatura adequadas e afastada de outras áreas de trabalho, dos locais de tomada de refeições e de vestiários.

10.2 Os PRC devem adotar medidas para garantir a qualidade do ar em seus ambientes internos anexos às áreas de abastecimentos, de descarregamento e de respiros de tanques de combustíveis líquidos contendo benzeno, como escritórios, lojas de conveniência e outros.

10.2.1 Os sistemas de climatização que captam ar do ambiente externo ou outro de igual eficiência devem ser instalados de forma a evitar a contaminação dos ambientes internos por vapores de combustíveis líquidos contendo benzeno provenientes daquelas áreas.

#### 11. Uniforme

11.1 Aplicam-se aos PRC as disposições da NR-24, especialmente, no que se refere à separação entre o uniforme e aquelas vestimentas de uso comum.

11.2 Aos trabalhadores de PRC com atividades que impliquem em exposição ocupacional ao benzeno, serão fornecidos, gratuitamente, pelo empregador, uniforme e calçados de trabalho adequados aos riscos.





11.3 A higienização dos uniformes será feita pelo empregador com frequência mínima semanal.

11.4 O empregador deverá manter à disposição, nos PRC, um conjunto extra de uniforme, para pelo menos 1/3 (um terço) do efetivo dos trabalhadores em atividade expostos a combustíveis líquidos contendo benzeno, a ser disponibilizado em situações nas quais seu uniforme venha a ser contaminado por tais produtos.

12. Equipamentos de Proteção Individual (EPI)

12.1 Aplicam-se aos PRC as disposições da NR-6, da Instrução Normativa nº 1, de 11 de abril de 1994, e adicionalmente o que se segue.

12.1.1 Os trabalhadores que realizem, direta ou indiretamente, as atividades críticas listadas no subitem 5.1.1.1, exceto as alíneas "d", "g" e "h", e, inclusive, no caso de atividade de descarga selada, alínea "e", devem utilizar equipamento de proteção respiratória de face inteira, com filtro para vapores orgânicos e fator de proteção não inferior a 100, assim como, equipamentos de proteção para a pele.

12.1.1.1 Quando o sistema de exaustão previsto no item 9.9.1 estiver sob manutenção, deve ser utilizado o equipamento de proteção respiratória de forma provisória, atendendo à especificação do item 12.1.1.

12.1.1.2 O empregador pode optar por outro equipamento de proteção respiratória, mais apropriado às características do processo de trabalho do PRC do que aquele sugerido no item 12.1.1, desde que a mudança represente uma proteção maior para o trabalhador.

12.1.1.3 A substituição periódica dos filtros das máscaras é obrigatória e deve obedecer às orientações do fabricante e da IN 01/94 do MTE.

12.2 Os trabalhadores que realizem a atividade de abastecimento de veículos, citada nas alíneas "g" e "h" do item 5.1.1.1, em função das características inerentes à própria atividade, estão dispensados do uso de equipamento de proteção respiratória.

13. Sinalização referente ao Benzeno

13.1 Os PRC devem manter sinalização, em local visível, na altura das bombas de abastecimento de combustíveis líquidos contendo benzeno, indicando os riscos dessa substância, nas dimensões de 20 x 14 cm com os dizeres: "A GASOLINA CONTEM BENZENO, SUBSTÂNCIA CÂNCERIGENA. RISCO À SAÚDE".

14. Controle Coletivo de Exposição durante o abastecimento

14.1 Os PRC devem instalar sistema de recuperação de vapores.

14.2 Para fins do presente anexo, considera-se como sistema de recuperação de vapores um sistema de captação de vapores, instalado nos bicos de abastecimento das bombas de combustíveis líquidos contendo benzeno, que direcione esses vapores para o tanque de combustível do próprio PRC ou para um equipamento de tratamento de vapores.

14.3 Os PRC novos, aprovados e construídos após três anos da publicação deste anexo, devem ter instalado o sistema previsto no item 14.1.

#### PORTARIA Nº 1.110, DE 21 DE SETEMBRO DE 2016

Alterar a Norma Regulamentadora nº 12 - Segurança no Trabalho em Máquinas e Equipamentos.

O MINISTRO DE ESTADO DO TRABALHO, no uso das atribuições que lhe conferem o inciso II do parágrafo único do art. 87 da Constituição Federal, a alínea "f" do inciso XIX do artigo 27 da Lei nº 10.683, de 28 de maio de 2003, com a redação dada pela Medida Provisória nº 726, de 12 de maio de 2016, e os arts. 155 e 200 da Consolidação das Leis do Trabalho - CLT, aprovada pelo Decreto-Lei nº 5.452, de 1º de maio de 1943, resolve:

Art. 1º A Norma Regulamentadora nº 12 (NR-12) - Segurança no Trabalho em Máquinas e Equipamentos, aprovada pela Portaria nº 3.214/1978, com redação dada pela Portaria nº 197, de 17 de dezembro de 2010, passa a vigorar com as seguintes alterações:

12.20.2. Nas máquinas e equipamentos em que a falta ou a inversão de fases da alimentação elétrica puder ocasionar riscos, deve haver dispositivo que impeça a ocorrência de acidentes.

12.27 Nas máquinas e equipamentos operados por dois ou mais dispositivos de acionamento bimanual, a atuação síncrona é requerida somente para cada um dos dispositivos de acionamento bimanual e não entre dispositivos diferentes, que devem manter simultaneidade entre si.

12.28 Os dispositivos de acionamento bimanual devem ser posicionados a uma distância segura da zona de perigo, levando em consideração:

a) a forma, a disposição e o tempo de resposta do dispositivo de acionamento bimanual;

b) o tempo máximo necessário para a paralisação da máquina ou para a remoção do perigo, após o término do sinal de saída do dispositivo de acionamento bimanual; e

12.29 Os dispositivos de acionamento bimanual móveis instalados em pedestais devem:

a) possuir altura compatível com o alcance do operador em sua posição de trabalho;

12.30. Nas máquinas e equipamentos cuja operação requeira a participação de mais de uma pessoa, o número de dispositivos de acionamento bimanual simultâneos deve corresponder ao número de operadores expostos aos perigos decorrentes de seu acionamento, de modo que o nível de proteção seja o mesmo para cada trabalhador.

12.30.2 O circuito de acionamento deve ser projetado de modo a impedir o funcionamento dos dispositivos de acionamento bimanual habilitados pelo seletor enquanto os demais comandos não habilitados não forem desconectados.

12.30.3 Quando utilizados dois ou mais dispositivos de acionamento bimanual simultâneos, devem possuir sinal luminoso que indique seu funcionamento.

12.42 e) dispositivos mecânicos, tais como: dispositivos de retenção, limitadores, separadores, empurradores, inibidores/defletores, retráteis, ajustáveis ou com auto fechamento; e

f) dispositivos de validação: dispositivos suplementares de controle operados manualmente, que, quando aplicados de modo permanente, habilitam o dispositivo de acionamento.

12.45.1 A utilização de proteções intertravadas com comando de partida, como exceção ao previsto na alínea "c", deve ser limitada e aplicada conforme as exigências específicas previstas em normas técnicas.

12.46.1 A utilização de proteções intertravadas com comando de partida, como exceção ao previsto na alínea "c", deve ser limitada e aplicada conforme as exigências específicas previstas em normas técnicas.

12.58 f) ter sua função disponível e operacional a qualquer tempo, independentemente do modo de operação; e

12.66. Os locais ou postos de trabalho acima do piso em que haja acesso de trabalhadores, para operação ou quaisquer outras intervenções habituais nas máquinas e equipamentos, como abastecimento, preparação, ajuste, inspeção, limpeza e manutenção, devem possuir plataformas de trabalho estáveis e seguras.

12.74 a) largura útil mínima de 0,60 m (sessenta centímetros);

e) plataforma de descanso com largura útil mínima de 0,60 m (sessenta centímetros) e comprimento a intervalos de, no máximo, 3,00 m (três metros) de altura;

12.75 a) largura útil mínima de 0,60 m (sessenta centímetros);

e) plataforma de descanso com largura útil mínima de 0,60 m (sessenta centímetros) e comprimento a intervalos de, no máximo, 3,00 m (três metros) de altura.

Art. 2º O título "Manutenção, inspeção, preparação, ajustes e reparos", localizado entre os itens 12.110 e 12.111 da NR-12, aprovada pela Portaria nº 3.214/1978, com redação dada pela Portaria nº 197, de 17 de dezembro de 2010, passa a ser designado Manutenção, inspeção, preparação, ajuste, reparo e limpeza.

Art. 3º Revogar o item 12.122 da Norma Regulamentadora nº 12 (NR-12) - Segurança no Trabalho em Máquinas e Equipamentos, aprovada pela Portaria nº 3.214/1978, com redação dada pela Portaria nº 197, de 17 de dezembro de 2010.

Art. 4º Incluir no Anexo IV - Glossário da Norma Regulamentadora nº 12 (NR-12) - Segurança no Trabalho em Máquinas e Equipamentos, aprovada pela Portaria nº 3.214/1978, com redação dada pela Portaria nº 197, de 17 de dezembro de 2010, a definição de proteção intertravada com comando de partida com a redação abaixo:

Proteção intertravada com comando de partida: Forma especial de proteção com intertravamento que, uma vez fechada, gera um comando para iniciar as funções perigosas da máquina, sem a necessidade de comando adicional. As limitações e exigências para sua aplicação estão previstas na norma ABNT NBR ISO 12.100 e em outras normas específicas do tipo "e".

Art. 5º O item 6.5.4.1 do Anexo XI - MÁQUINAS E IMPLEMENTOS PARA USO AGRÍCOLA E FLORESTAL - da NR-12, aprovada pela Portaria nº 3.214/1978, com redação dada pela Portaria nº 197, de 17 de dezembro de 2010, passa a vigorar com a seguinte redação:

6.5.4.1. As máquinas autopropelidas ficam dispensadas do atendimento das alíneas "a" e "b" do subitem 6.5.4 para acesso em operações de manutenção e inspeção, desde que realizadas por trabalhador capacitado ou qualificado.

Art. 6º O Anexo XII - EQUIPAMENTOS DE GUINDAR PARA ELEVAÇÃO DE PESSOAS E REALIZAÇÃO DE TRABALHO EM ALTURA - da NR-12, aprovada pela Portaria nº 3.214/1978, com redação dada pela Portaria nº 293, de 8 de dezembro de 2011, passa a vigorar com a redação constante no Anexo I desta Portaria.

Art. 7º Esta Portaria entra em vigor na data de sua publicação, exceto quanto ao item 2.3.2 do Anexo XII - EQUIPAMENTOS DE GUINDAR PARA ELEVAÇÃO DE PESSOAS E REALIZAÇÃO DE TRABALHO EM ALTURA - da NR-12, cuja entrada em vigor se dará no prazo de 10 anos, contados da publicação da Portaria SIT nº 293, de 8 de dezembro de 2011, publicada no DOU de 9/12/2011.

RONALDO NOGUEIRA DE OLIVEIRA

#### ANEXO I

#### ANEXO XII - EQUIPAMENTOS DE GUINDAR PARA ELEVAÇÃO DE PESSOAS E REALIZAÇÃO DE TRABALHO EM ALTURA

CESTA AÉREA: Equipamento veicular destinado à elevação de pessoas para execução de trabalho em altura, dotado de braço móvel, articulado, telescópico ou misto, com caçamba ou plataforma, com ou sem isolamento elétrico, podendo, desde que projetado para este fim, também elevar material por meio de guincho e de lança complementar (JIB), respeitadas as especificações do fabricante.

CESTO ACOPLADO: Caçamba ou plataforma acoplada a um guindaste veicular para elevação de pessoas e execução de trabalho em altura, com ou sem isolamento elétrico, podendo também elevar material de apoio indispensável para realização do serviço.

CESTO SUSPENSO: Conjunto formado pelo sistema de suspensão e a caçamba ou plataforma suspensa por equipamento de guindar que atenda os requisitos de segurança deste anexo, para utilização em trabalhos em altura.

1. Para fins deste anexo, consideram-se as seguintes definições:

Altura nominal de trabalho (para cestas aéreas e cestos acoplados): Distância medida na elevação máxima desde o fundo da caçamba até o solo, acrescida de 1,5 m.

Berço: Suporte de apoio da lança do guindaste na sua posição recolhida.

Caçamba ou plataforma (vide figura 1): Componente destinado à acomodação e movimentação de pessoas à posição de trabalho.

Carga nominal (carga bruta): Capacidade estabelecida pelo fabricante ou por Profissional Legalmente Habilitado para determinada configuração do equipamento de guindar e caçamba ou plataforma.

Capacidade nominal da caçamba ou plataforma: A capacidade máxima da caçamba, estabelecida pelo fabricante, em termos de peso e número de ocupantes previsto.

Chassi (vide figura 1): É a estrutura de todo o conjunto onde se monta o mecanismo de giro, coluna, braços e lanças, bem como o sistema de estabilizadores.

Classificação de capacidade de carga (tabela de carga): Conjunto de cargas nominais para as configurações estipuladas de equipamentos de guindar e condições operacionais.

Comando: Sistema responsável pela execução de uma função.

Controle: Atuador de interface entre o operador e o comando.

Cuba isolante ou Liner: Componente projetado para ser acomodado dentro da caçamba, plataforma ou suporte similar, capaz de modificar as propriedades elétricas da caçamba/plataforma. Pode ser de duas naturezas:

•Liner/Cuba Isolante: Acessório da caçamba destinado a garantir a sua isolamento elétrica em Cestas Aéreas Isoladas, aplicáveis de acordo com a classe de isolamento e método de trabalho.

•Liner/Cuba condutiva: Acessório da caçamba destinado à equalização de potencial entre a rede, as partes metálicas e o eletricitista, para trabalhos pelo método ao potencial.

Ensaio Não Destrutivo: Exame das Cestas Aéreas ou de seus componentes sem alteração das suas características originais. Portanto, eles (Cesta Aérea e componentes), após serem submetidos a esses ensaios, devem funcionar como antes. Incluem, mas não se limitam a: Inspeção Visual, ensaios de Emissão Acústica, Partícula Magnética/Líquido Penetrante, Ultrassom e Dielétrico.

Dispositivo de tração na subida e descida do moitão: Sistema ou dispositivo que controle o reatamento ou descida motorizada da caçamba ou plataforma, impedindo a queda livre.

Eslinga, linga ou lingada: Dispositivo composto de cabos e acessórios destinados a promover a interligação entre o equipamento de guindar e a caçamba ou plataforma.

Estabilizadores (vide figura 1): Dispositivos e sistemas utilizados para estabilizar a cesta aérea, cesto acoplado ou equipamento de guindar.

Estabilizar/estabilidade: Condição segura de trabalho prevista pelo fabricante para evitar o tombamento.

Freio: Dispositivo utilizado para retardar ou parar o movimento.

Freio automático: Dispositivo que retarda ou para o movimento, sem atuação do operador, quando os parâmetros operacionais específicos do equipamento são atingidos.

Giro (vide figura 1): Movimento rotativo da coluna ou torre, da lança ou braço móvel em torno do eixo vertical.

Grau de isolamento: Cestas áreas isoladas são classificadas de acordo com sua classe de isolamento elétrico, definidas em 3 categorias conforme norma ABNT NBR 16092:2012.

Guindaste Veicular: Equipamento hidráulico veicular dotado de braço móvel articulado, telescópico ou misto destinado a elevar cargas.

JIB: Lança auxiliar acoplada à extremidade da lança principal com objetivo de içar ou sustentar cargas adicionais.

Lança ou braço móvel (vide figura 1): Componente articulado, extensível ou misto, que sustenta e movimenta a caçamba ou plataforma.

Manilha: Acessório para movimentação ou fixação de carga, formado por duas partes facilmente desmontáveis, consistindo em corpo e pino.



11.3 A higienização dos uniformes será feita pelo empregador com frequência mínima semanal.

11.4 O empregador deverá manter à disposição, nos PRC, um conjunto extra de uniforme, para pelo menos 1/3 (um terço) do efetivo dos trabalhadores em atividade expostos a combustíveis líquidos contendo benzeno, a ser disponibilizado em situações nas quais seu uniforme venha a ser contaminado por tais produtos.

12. Equipamentos de Proteção Individual (EPI)

12.1 Aplicam-se aos PRC as disposições da NR-6, da Instrução Normativa nº 1, de 11 de abril de 1994, e adicionalmente o que se segue.

12.1.1 Os trabalhadores que realizem, direta ou indiretamente, as atividades críticas listadas no subitem 5.1.1.1, exceto as alíneas "d", "g" e "h", e, inclusive, no caso de atividade de descarga selada, alínea "e", devem utilizar equipamento de proteção respiratória de face inteira, com filtro para vapores orgânicos e fator de proteção não inferior a 100, assim como, equipamentos de proteção para a pele.

12.1.1.1 Quando o sistema de exaustão previsto no item 9.9.1 estiver sob manutenção, deve ser utilizado o equipamento de proteção respiratória de forma provisória, atendendo à especificação do item 12.1.1.

12.1.1.2 O empregador pode optar por outro equipamento de proteção respiratória, mais apropriado às características do processo de trabalho do PRC do que aquele sugerido no item 12.1.1, desde que a mudança represente uma proteção maior para o trabalhador.

12.1.1.3 A substituição periódica dos filtros das máscaras é obrigatória e deve obedecer às orientações do fabricante e da IN 01/94 do MTE.

12.2 Os trabalhadores que realizem a atividade de abastecimento de veículos, citada nas alíneas "g" e "h" do item 5.1.1.1, em função das características inerentes à própria atividade, estão dispensados do uso de equipamento de proteção respiratória.

13. Sinalização referente ao Benzeno

13.1 Os PRC devem manter sinalização, em local visível, na altura das bombas de abastecimento de combustíveis líquidos contendo benzeno, indicando os riscos dessa substância, nas dimensões de 20 x 14 cm com os dizeres: "A GASOLINA CONTEM BENZENO, SUBSTÂNCIA CANCERIGENA. RISCO À SAÚDE".

14. Controle Coletivo de Exposição durante o abastecimento

14.1 Os PRC devem instalar sistema de recuperação de vapores.

14.2 Para fins do presente anexo, considera-se como sistema de recuperação de vapores um sistema de captação de vapores, instalado nos bicos de abastecimento das bombas de combustíveis líquidos contendo benzeno, que direcione esses vapores para o tanque de combustível do próprio PRC ou para um equipamento de tratamento de vapores.

14.3 Os PRC novos, aprovados e construídos após três anos da publicação deste anexo, devem ter instalado o sistema previsto no item 14.1.

#### PORTARIA Nº 1.110, DE 21 DE SETEMBRO DE 2016

Altera a Norma Regulamentadora nº 12 - Segurança no Trabalho em Máquinas e Equipamentos.

O MINISTRO DE ESTADO DO TRABALHO, no uso das atribuições que lhe conferem o inciso II do parágrafo único do art. 87 da Constituição Federal, a alínea "f" do inciso XIX do artigo 27 da Lei nº 10.683, de 28 de maio de 2003, com a redação dada pela Medida Provisória nº 726, de 12 de maio de 2016, e os arts. 155 e 200 da Consolidação das Leis do Trabalho - CLT, aprovada pelo Decreto-Lei nº 5.452, de 1º de maio de 1943, resolve:

Art. 1º A Norma Regulamentadora nº 12 (NR-12) - Segurança no Trabalho em Máquinas e Equipamentos, aprovada pela Portaria nº 3.214/1978, com redação dada pela Portaria nº 197, de 17 de dezembro de 2010, passa a vigorar com as seguintes alterações:

12.20.2. Nas máquinas e equipamentos em que a falta ou a inversão de fases da alimentação elétrica puder ocasionar riscos, deve haver dispositivo que impeça a ocorrência de acidentes.

12.27 Nas máquinas e equipamentos operados por dois ou mais dispositivos de acionamento bimanual, a atuação síncrona é requerida somente para cada um dos dispositivos de acionamento bimanual e não entre dispositivos diferentes, que devem manter simultaneidade entre si.

12.28 Os dispositivos de acionamento bimanual devem ser posicionados a uma distância segura da zona de perigo, levando em consideração:

a) a forma, a disposição e o tempo de resposta do dispositivo de acionamento bimanual;

b) o tempo máximo necessário para a paralisação da máquina ou para a remoção do perigo, após o término do sinal de saída do dispositivo de acionamento bimanual; e

12.29 Os dispositivos de acionamento bimanual móveis instalados em pedestais devem:

a) possuir altura compatível com o alcance do operador em sua posição de trabalho;

12.30. Nas máquinas e equipamentos cuja operação requeira a participação de mais de uma pessoa, o número de dispositivos de acionamento bimanual simultâneos deve corresponder ao número de operadores expostos aos perigos decorrentes de seu acionamento, de modo que o nível de proteção seja o mesmo para cada trabalhador.

12.30.2 O circuito de acionamento deve ser projetado de modo a impedir o funcionamento dos dispositivos de acionamento bimanual habilitados pelo seletor enquanto os demais comandos não habilitados não forem desconectados.

12.30.3 Quando utilizados dois ou mais dispositivos de acionamento bimanual simultâneos, devem possuir sinal luminoso que indique seu funcionamento.

12.42 e) dispositivos mecânicos, tais como: dispositivos de retenção, limitadores, separadores, empurradores, inibidores/defletores, retráteis, ajustáveis ou com auto fechamento; e

f) dispositivos de validação: dispositivos suplementares de controle operados manualmente, que, quando aplicados de modo permanente, habilitam o dispositivo de acionamento.

12.45.1 A utilização de proteções intertravadas com comando de partida, como exceção ao previsto na alínea "c", deve ser limitada e aplicada conforme as exigências específicas previstas em normas técnicas.

12.46.1 A utilização de proteções intertravadas com comando de partida, como exceção ao previsto na alínea "c", deve ser limitada e aplicada conforme as exigências específicas previstas em normas técnicas.

12.58 f) ter sua função disponível e operacional a qualquer tempo, independentemente do modo de operação; e

12.66. Os locais ou postos de trabalho acima do piso em que haja acesso de trabalhadores, para operação ou quaisquer outras intervenções habituais nas máquinas e equipamentos, como abastecimento, preparação, ajuste, inspeção, limpeza e manutenção, devem possuir plataformas de trabalho estáveis e seguras.

12.74 a) largura útil mínima de 0,60 m (sessenta centímetros);

e) plataforma de descanso com largura útil mínima de 0,60 m (sessenta centímetros) e comprimento a intervalos de, no máximo, 3,00 m (três metros) de altura;

12.75 a) largura útil mínima de 0,60 m (sessenta centímetros);

e) plataforma de descanso com largura útil mínima de 0,60 m (sessenta centímetros) e comprimento a intervalos de, no máximo, 3,00 m (três metros) de altura.

Art. 2º O título "Manutenção, inspeção, preparação, ajustes e reparos", localizado entre os itens 12.110 e 12.111 da NR-12, aprovada pela Portaria nº 3.214/1978, com redação dada pela Portaria nº 197, de 17 de dezembro de 2010, passa a ser designado Manutenção, inspeção, preparação, ajuste, reparo e limpeza.

Art. 3º Revogar o item 12.122 da Norma Regulamentadora nº 12 (NR-12) - Segurança no Trabalho em Máquinas e Equipamentos, aprovada pela Portaria nº 3.214/1978, com redação dada pela Portaria nº 197, de 17 de dezembro de 2010.

Art. 4º Incluir no Anexo IV - Glossário da Norma Regulamentadora nº 12 (NR-12) - Segurança no Trabalho em Máquinas e Equipamentos, aprovada pela Portaria nº 3.214/1978, com redação dada pela Portaria nº 197, de 17 de dezembro de 2010, a definição de proteção intertravada com comando de partida com a redação abaixo:

Proteção intertravada com comando de partida: Forma especial de proteção com intertravamento que, uma vez fechada, gera um comando para iniciar as funções perigosas da máquina, sem a necessidade de comando adicional. As limitações e exigências para sua aplicação estão previstas na norma ABNT NBR ISO 12.100 e em outras normas específicas do tipo "e".

Art. 5º O item 6.5.4.1 do Anexo XI - MÁQUINAS E IMPLEMENTOS PARA USO AGRÍCOLA E FLORESTAL - da NR-12, aprovada pela Portaria nº 3.214/1978, com redação dada pela Portaria nº 197, de 17 de dezembro de 2010, passa a vigorar com a seguinte redação:

6.5.4.1. As máquinas autopropelidas ficam dispensadas do atendimento das alíneas "a" e "b" do subitem 6.5.4 para acesso em operações de manutenção e inspeção, desde que realizadas por trabalhador capacitado ou qualificado.

Art. 6º O Anexo XII - EQUIPAMENTOS DE GUINDAR PARA ELEVAÇÃO DE PESSOAS E REALIZAÇÃO DE TRABALHO EM ALTURA - da NR-12, aprovada pela Portaria nº 3.214/1978, com redação dada pela Portaria nº 293, de 8 de dezembro de 2011, passa a vigorar com a redação constante no Anexo I desta Portaria.

Art. 7º Esta Portaria entra em vigor na data de sua publicação, exceto quanto ao item 2.3.2 do Anexo XII - EQUIPAMENTOS DE GUINDAR PARA ELEVAÇÃO DE PESSOAS E REALIZAÇÃO DE TRABALHO EM ALTURA - da NR-12, cuja entrada em vigor se dará no prazo de 10 anos, contados da publicação da Portaria SIT nº 293, de 8 de dezembro de 2011, publicada no DOU de 9/12/2011.

RONALDO NOGUEIRA DE OLIVEIRA

#### ANEXO I

#### ANEXO XII - EQUIPAMENTOS DE GUINDAR PARA ELEVAÇÃO DE PESSOAS E REALIZAÇÃO DE TRABALHO EM ALTURA

CESTA AÉREA: Equipamento veicular destinado à elevação de pessoas para execução de trabalho em altura, dotado de braço móvel, articulado, telescópico ou misto, com caçamba ou plataforma, com ou sem isolamento elétrico, podendo, desde que projetado para este fim, também elevar material por meio de guincho e de lança complementar (JIB), respeitadas as especificações do fabricante.

CESTO ACOPLADO: Caçamba ou plataforma acoplada a um guindaste veicular para elevação de pessoas e execução de trabalho em altura, com ou sem isolamento elétrico, podendo também elevar material de apoio indispensável para realização do serviço.

CESTO SUSPENSO: Conjunto formado pelo sistema de suspensão e a caçamba ou plataforma suspensa por equipamento de guindar que atenda os requisitos de segurança deste anexo, para utilização em trabalhos em altura.

1. Para fins deste anexo, consideram-se as seguintes definições:

Altura nominal de trabalho (para cestas aéreas e cestos acoplados): Distância medida na elevação máxima desde o fundo da caçamba até o solo, acrescida de 1,5 m.

Berço: Suporte de apoio da lança do guindaste na sua posição recolhida.

Caçamba ou plataforma (vide figura 1): Componente destinado à acomodação e movimentação de pessoas à posição de trabalho.

Carga nominal (carga bruta): Capacidade estabelecida pelo fabricante ou por Profissional Legalmente Habilitado para determinada configuração do equipamento de guindar e caçamba ou plataforma.

Capacidade nominal da caçamba ou plataforma: A capacidade máxima da caçamba, estabelecida pelo fabricante, em termos de peso e número de ocupantes previsto.

Chassi (vide figura 1): É a estrutura de todo o conjunto onde se monta o mecanismo de giro, coluna, braços e lanças, bem como o sistema de estabilizadores.

Classificação de capacidade de carga (tabela de carga): Conjunto de cargas nominais para as configurações estipuladas de equipamentos de guindar e condições operacionais.

Comando: Sistema responsável pela execução de uma função.

Controle: Atuador de interface entre o operador e o comando.

Cuba isolante ou Liner: Componente projetado para ser acomodado dentro da caçamba, plataforma ou suporte similar, capaz de modificar as propriedades elétricas da caçamba/plataforma. Pode ser de duas naturezas:

•Liner/Cuba Isolante: Acessório da caçamba destinado a garantir a sua isolamento elétrica em Cestas Aéreas Isoladas, aplicáveis de acordo com a classe de isolamento e método de trabalho.

•Liner/Cuba condutiva: Acessório da caçamba destinado à equalização de potencial entre a rede, as partes metálicas e o eletricitista, para trabalhos pelo método ao potencial.

Ensaio Não Destrutivo: Exame das Cestas Aéreas ou de seus componentes sem alteração das suas características originais. Portanto, eles (Cesta Aérea e componentes), após serem submetidos a esses ensaios, devem funcionar como antes. Incluem, mas não se limitam a: Inspeção Visual, ensaios de Emissão Acústica, Partícula Magnética/Líquido Penetrante, Ultrassom e Dielétrico.

Dispositivo de tração na subida e descida do moitão: Sistema ou dispositivo que controle o freio ou descida motorizada da caçamba ou plataforma, impedindo a queda livre.

Eslinga, linga ou lingada: Dispositivo composto de cabos e acessórios destinados a promover a interligação entre o equipamento de guindar e a caçamba ou plataforma.

Estabilizadores (vide figura 1): Dispositivos e sistemas utilizados para estabilizar a cesta aérea, cesto acoplado ou equipamento de guindar.

Estabilizar/estabilidade: Condição segura de trabalho prevista pelo fabricante para evitar o tombamento.

Freio: Dispositivo utilizado para retardar ou parar o movimento.

Freio automático: Dispositivo que retarda ou para o movimento, sem atuação do operador, quando os parâmetros operacionais específicos do equipamento são atingidos.

Giro (vide figura 1): Movimento rotativo da coluna ou torre, da lança ou braço móvel em torno do eixo vertical.

Grau de isolamento: Cestas áreas isoladas são classificadas de acordo com sua classe de isolamento elétrico, definidas em 3 categorias conforme norma ABNT NBR 16092:2012.

Guindaste Veicular: Equipamento hidráulico veicular dotado de braço móvel articulado, telescópico ou misto destinado a elevar cargas.

JIB: Lança auxiliar acoplada à extremidade da lança principal com objetivo de içar ou sustentar cargas adicionais.

Lança ou braço móvel (vide figura 1): Componente articulado, extensível ou misto, que sustenta e movimenta a caçamba ou plataforma.

Manilha: Acessório para movimentação ou fixação de carga, formado por duas partes facilmente desmontáveis, consistindo em corpo e pino.

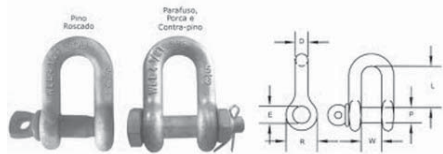

**Plano de movimentação de carga (Plano de Rigging):** Consiste no planejamento formalizado de uma movimentação com guindaste móvel ou fixo, visando à otimização dos recursos aplicados na operação (equipamentos, acessórios e outros) para se evitar acidentes e perdas de tempo. Ele indica, por meio do estudo da carga a ser içada, das máquinas disponíveis, dos acessórios, condições do solo e ação do vento, quais as melhores soluções para fazer um içamento seguro e eficiente.

**Ponto(s) de fixação(ões):** Lugar na caçamba ou plataforma para conexão ao sistema de suspensão.

**Posição de acesso:** Posição que permite o acesso à plataforma ou caçamba. Posição de acesso e posição de transporte podem ser idênticas.

**Posição de transporte:** A posição de transporte da plataforma ou caçamba é a posição recomendada pelo fabricante na qual a cesta aérea ou o cesto acoplado é transportado/deslocado ao local de utilização em vias públicas ou no interior dos canteiros de obras.

**Posição de transporte para cesto acoplado:** É considerada posição de transporte aquela definida pelo fabricante, quando as lanças do guindaste estiverem posicionadas no berço ou sobre a carrocera do caminhão, desde que não ultrapasadas as dimensões de transporte (largura e altura) em conformidade com a legislação vigente.

**Profissional de movimentação de carga (Rigger):** responsável pelo planejamento e elaboração do plano de movimentação de cargas, conforme previsto no item 12.138 desta Norma.

**Sapatilha:** Elemento utilizado na proteção para olhal de cabo de aço.

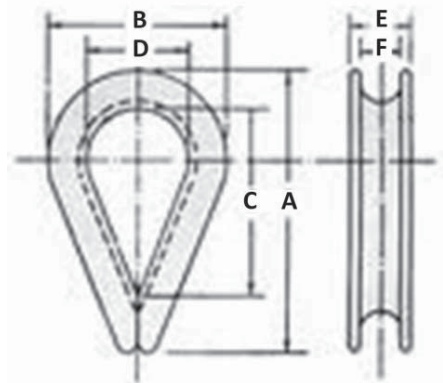

**Sistema de suspensão:** Cabo ou eslingas e outros componentes, incluindo dispositivos de fixação, utilizado para ligar o equipamento de guindar à caçamba ou plataforma.

**Sistema de suspensão dedicado:** É aquele que só pode ser utilizado para a operação em conjunto com a caçamba. Quando atendidos os requisitos de segurança previstos neste anexo, pode ser dotado de cesto acoplado ou cesto suspenso.

**Sistema limitador de momento:** Sistema de segurança que atua quando alcançado o limite do momento de carga, impedindo os movimentos que aumentem o momento de carga.

**Superlaço:** Olhal feito abrindo-se a ponta do cabo em duas metades. Uma metade é curvada para formar um olhal, e em seguida a outra metade é entrelaçada no espaço vazio da primeira.

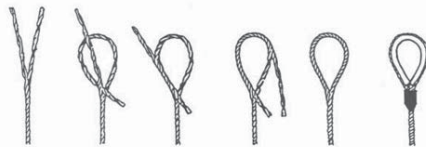

**Trabalho pelo método ao potencial:** Metodologia de trabalho em redes elétricas com tensões superiores a 60kV, onde, através de vestimentas e outros meios específicos, o trabalhador é equalizado no mesmo potencial da rede elétrica (mesmo nível de tensão), possibilitando o trabalho em contato direto com o condutor.

**Válvula de Retenção:** Válvula de segurança que evita movimentos involuntários e indesejáveis de um equipamento hidráulico no caso de rompimento de mangueira e/ou perda de pressão hidráulica.

**Válvula de Contrabalanço:** Válvula de segurança com função de eliminar oscilações (pulsos) gerados pela ação dinâmica do impulso de saída e do impulso de frenagem, quando dos movimentos de subida e descida do braço móvel de um equipamento hidráulico, tornando sua movimentação mais suave e segura para o operador.

**Válvula Holding:** Válvula de segurança com funções de contrabalanço e retenção combinadas, possuindo ainda recurso que permite sua operação manual para recolher o braço móvel de um equipamento hidráulico no caso de rompimento de mangueira e/ou perda de pressão hidráulica.



Figura 1: Exemplo de arranjo com cesto acoplado  
2. CESTAS AÉREAS

2.1 As cestas aéreas devem dispor de:  
a) ancoragem para cinto de segurança tipo paraquedista, conforme projeto e sinalização do fabricante;

b) todos os controles claramente identificados quanto a suas funções e protegidos contra uso inadvertido e acidental;

c) controles para movimentação da caçamba na parte superior e na parte inferior, que devem voltar para a posição neutra quando liberados pelo operador, exceto o controle das ferramentas hidráulicas;

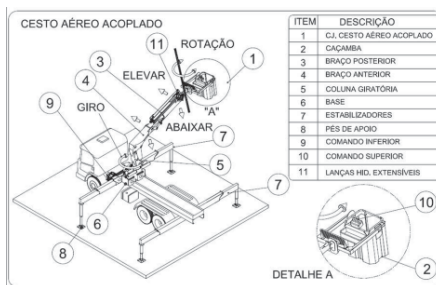
d) controles inferior e superior para a operação do guincho e válvula de pressão para limitar a carga nas cestas aéreas equipadas com guincho e "JIB" para levantamento de material, caso possua este acessório;

e) dispositivo de travamento de segurança de modo a impedir a atuação inadvertida dos controles superiores;

f) controles superiores na caçamba ou ao seu lado e prontamente acessíveis ao operador;

g) controles inferiores prontamente acessíveis e dotados de um meio de prevalecer sobre o controle superior de movimentação da caçamba;

h) dispositivo de parada de emergência nos comandos superior e inferior devendo manter-se funcionais em ambos casos;

i) válvulas de retenção nos cilindros hidráulicos das sapatas estabilizadoras e válvulas de retenção e contrabalanço ou holding nos cilindros hidráulicos do braço móvel a fim de evitar movimentos indesejáveis em caso de perda de pressão no sistema hidráulico;

j) sistema estabilizador, com indicador de inclinação instalado, em local que permita a visualização durante a operação dos estabilizadores, para mostrar se o equipamento está posicionado dentro dos limites de inclinação lateral permitidos pelo fabricante;

k) controles dos estabilizadores protegidos contra o uso inadvertido, que retornem à posição neutra quando soltos pelo operador, localizados na base da unidade móvel, de modo que o operador possa ver os estabilizadores se movimentando;

l) válvula seletora, junto ao comando dos estabilizadores, que numa posição bloqueie a operação dos estabilizadores e na outra posição, os comandos de movimentação da(s) caçamba(s);

m) sistema que impeça a operação das sapatas estabilizadoras sem o prévio recolhimento do braço móvel para uma posição segura de transporte;

n) sistema de operação de emergência que permita a movimentação dos braços e rotação da torre em caso de pane, exceto no caso previsto na alínea "o";

o) recurso para operação de emergência que permita a movimentação dos braços e rotação da torre em caso de ruptura de mangueiras hidráulicas;

p) ponto para aterramento.

2.2 A caçamba ou plataforma deve ser dimensionada para suportar e acomodar o(s) operador(es) e as ferramentas indispensáveis para realização do serviço.

2.2.1 Caçambas (não condutivas):

a) as caçambas fabricadas em material não condutivo devem atender aos requisitos da norma ABNT NBR 16092:2012 e seu Anexo "C";

b) a caçamba das cestas aéreas isoladas deve ser dotada de cuba isolante (liner), exceto para trabalho pelo método ao potencial;

c) não deve haver aberturas nem passagens nas caçambas de cestas aéreas isoladas, exceto para trabalho pelo método ao potencial.

2.2.2 Plataformas metálicas (condutivas):

a) devem possuir sistema de proteção contra quedas com no mínimo 990 mm de altura e demais requisitos dos itens 12.70, alíneas "a", "b", "d" e "e", 12.71, 12.71.1 e 12.73, alíneas "a", "b" e "c" desta Norma Regulamentadora;

b) quando o acesso à plataforma for por meio de portão, não pode permitir a abertura para fora e deve ter sistema de travamento que impeça a abertura acidental.

2.3 As cestas aéreas, isoladas e não isoladas, devem possuir sistema de nivelamento da(s) caçamba(s) ativo e automático, através de sistema mecânico ou hidráulico que funcione integralmente aos movimentos do braço móvel e independente da atuação da força de gravidade.

2.3.1 As cestas aéreas não isoladas com até 10 anos de uso, contados a partir da vigência deste anexo, estão dispensadas da exigência do item 2.3, podendo possuir sistema de nivelamento da caçamba por gravidade.

2.3.2 É proibida a utilização de cestas aéreas não isoladas que não possuam sistema de nivelamento da caçamba ativo e automático.

2.4 Para serviços em linhas, redes e instalações energizadas com tensões iguais ou superiores a 1.000V, deve-se utilizar cesta aérea isolada, que possua o grau de isolamento, categorias A, B ou C, conforme norma ABNT NBR 16092:2012, e devem ser adotadas outras medidas de proteção coletivas para a prevenção do risco de choque elétrico, nos termos da NR-10.

2.5 Para serviços em linhas, redes e instalações energizadas com tensões inferiores a 1.000V, a caçamba deve possuir isolamento própria e ser equipada com cuba isolante (liner), garantindo assim o grau de isolamento adequado, e devem ser adotadas outras medidas de proteção coletivas para a prevenção do risco de choque elétrico, nos termos da NR-10.

2.6 Para serviços em proximidade de linhas, redes e instalações energizadas ou com possibilidade de energização acidental, em que o trabalhador possa entrar na zona controlada com uma parte do seu corpo ou com extensões condutoras, o equipamento também deve possuir o grau de isolamento adequado, observando-se que:

a) caso o trabalho seja realizado próximo a tensões superiores a 1.000 V, a cesta aérea deve ser isolada, conforme previsto no item 2.4 deste Anexo;

b) caso o trabalho seja próximo a tensões igual ou inferiores a 1.000 V, a caçamba deve garantir o isolamento, conforme previsto no item 2.5 deste Anexo;

c) devem ser adotadas outras medidas de proteção coletivas para a prevenção do risco de choque elétrico, nos termos da NR-10.

2.7 Em cestas aéreas com duas caçambas, os controles superiores devem estar posicionados ao alcance dos operadores, sem que haja a necessidade de desengatar seu cinto de segurança.

2.8 Os controles inferiores da cesta aérea não devem ser operados com trabalhadores na caçamba, exceto em situações de emergência ou quando a operação ou atividade assim o exigir.

2.9 É proibida a movimentação de carga nas cestas aéreas, exceto as ferramentas, equipamentos e materiais para a execução da tarefa acondicionados de forma segura.

2.10 As ferramentas, equipamentos e materiais a serem transportados não devem ter dimensões que possam trazer riscos ou desconforto aos trabalhadores.

2.11 O peso total dos trabalhadores, ferramentas, equipamentos e materiais não pode exceder, em nenhum momento, a capacidade de carga nominal da caçamba.

2.12 As cestas aéreas devem ter placa de identificação, localizada na parte inferior do equipamento, na qual constem, no mínimo, as seguintes informações:

a) marca;

b) modelo;

c) isolado ou não isolado;

d) teste de qualificação e data do ensaio, se aplicável;





e) número de série;  
f) data de fabricação (mês e ano);  
g) capacidade nominal de carga;  
h) altura nominal de trabalho;  
i) pressão do sistema hidráulico;  
j) número de caçambas;  
k) categoria de isolamento da cesta aérea, se aplicável;  
l) razão Social e CNPJ do fabricante ou importador;  
m) empresa instaladora;  
n) existência de acessórios para manuseio de materiais (guincho e JIB);  
o) indicação de que o equipamento atende a norma ABNT NBR 16092:2012.

2.13 As cestas aéreas devem ser dotadas de sinalização de segurança, atendidos os requisitos desta NR, devendo contemplar também:

a) riscos envolvidos na operação do equipamento;  
b) capacidade de carga da caçamba e dos equipamentos para movimentação de materiais (guincho e JIB);  
c) informações relativas ao uso e à capacidade de carga da cesta aérea para múltiplas configurações.

2.14 Os controles das cestas aéreas devem estar identificados com símbolos e/ou inscrições com a descrição de suas funções.

2.15 As cestas aéreas devem ser submetidas a inspeções e ensaios previstos na norma ABNT NBR 16092:2012.

2.16 Nos casos de transferência de propriedade, é responsabilidade do comprador informar ao fabricante da cesta aérea, em um prazo de 30 dias a partir do recebimento do equipamento, seu modelo e número de série, bem como o número do CNPJ e o endereço do novo proprietário.

2.17 O vendedor deve providenciar e entregar o manual da cesta aérea para o comprador.

### 3. CESTOS ACOPLADOS

3.1 Os cestos acoplados devem dispor de:  
a) ancoragem para cinto de segurança tipo paraquedista, conforme projeto e sinalização do fabricante;

b) todos os controles claramente identificados quanto a suas funções e protegidos contra uso inadvertido e acidental;

c) controles para movimentação da caçamba na parte superior e na parte inferior, que voltem para a posição neutra quando liberados pelo operador;

d) dispositivo ou sistema de segurança que impeça a atuação inadvertida dos controles superiores;

e) controles superiores na caçamba ou ao seu lado e prontamente acessíveis ao operador;

f) controles inferiores prontamente acessíveis e dotados de um meio de prevalecer sobre o controle superior de movimentação da caçamba;

g) dispositivo de parada de emergência nos comandos superior e inferior, devendo manter-se funcionais em ambos os casos;  
h) válvulas de retenção nos cilindros hidráulicos das sapatas estabilizadoras, e válvulas de retenção e contrabalanço ou holding nos cilindros hidráulicos do braço móvel, a fim de evitar movimentos indesejáveis em caso de perda de pressão no sistema hidráulico;

i) controles dos estabilizadores protegidos contra o uso inadvertido, que retornem à posição neutra quando soltos pelo operador, localizados na base do guindaste, de modo que o operador possa ver os estabilizadores movimentando;

j) válvula ou chave seletora, junto ao comando dos estabilizadores, que numa posição bloqueie a operação dos estabilizadores e na outra posição, os comandos de movimentação do equipamento de guindar;

k) sistema que impeça a operação das sapatas estabilizadoras sem o prévio recolhimento do braço móvel para uma posição segura de transporte;

l) sistema de operação de emergência que permita a movimentação dos braços e rotação da torre em caso de pane, exceto no caso previsto na alínea "m";

m) recurso para operação de emergência que permita a movimentação dos braços e rotação da torre em caso de ruptura de mangueiras hidráulicas;

n) sistema estabilizador, com indicador de inclinação instalado junto aos comandos dos estabilizadores, em ambos os lados, para mostrar se o equipamento está posicionado dentro dos limites de inclinação permitidos pelo fabricante;

o) sistema limitador de momento de carga que, quando alcançado o limite do momento de carga, emita um alerta visual e sonoro automaticamente e impeça o movimento de cargas acima da capacidade máxima do guindaste, bem como bloqueie as funções que aumentem o momento de carga;

p) ponto para aterramento no equipamento de guindar;

q) sistema mecânico e/ou hidráulico, ativo e automático, que promova o nivelamento do cesto, evite seu basculamento e assegure que o nível do cesto não oscile além de 5 graus em relação ao plano horizontal durante os movimentos do braço móvel ao qual o cesto está acoplado.

3.2 A caçamba ou plataforma deve ser dimensionada para suportar e acomodar o(s) operador(es) e as ferramentas indispensáveis para realização do serviço.

3.2.1 As caçambas fabricadas em material não condutivo devem atender às dimensões do Anexo "C" da norma ABNT NBR 16092:2012.

#### 3.2.2. Plataformas metálicas (condutivas):

a) devem possuir sistema de proteção contra quedas com no mínimo 990 mm de altura e demais requisitos dos itens 12.70, alíneas "a", "b", "d" e "e", 12.71, 12.71.1 e 12.73, alíneas "a", "b" e "c" desta Norma Regulamentadora;

b) quando o acesso à plataforma for por meio de portão, não pode permitir a abertura para fora e deve ter sistema de travamento que impeça a abertura acidental;

c) possuir o piso com superfície antiderrapante e sistema de drenagem cujas aberturas não permitam a passagem de uma esfera com diâmetro de 15 mm;

d) possuir degrau, com superfície antiderrapante, para facilitar a entrada do operador quando a altura entre o nível de acesso à plataforma e o piso em que ele se encontra for superior a 0,55 m;

e) possuir borda com cantos arredondados.

3.3 Para serviços em linhas, redes e instalações energizadas com tensões iguais ou superiores a 1.000V, a caçamba e o equipamento de guindar devem possuir isolamento, garantido o grau de isolamento, categorias A, B ou C, conforme norma ABNT NBR 16092:2012, e devem ser adotadas outras medidas de proteção coletivas para a prevenção do risco de choque elétrico, nos termos da NR-10.

3.4 Para serviços em linhas, redes e instalações energizadas com tensões inferiores a 1.000V, a caçamba deve possuir isolamento própria e ser equipada com cuba isolante (liner), garantindo assim o grau de isolamento adequado, e devem ser adotadas outras medidas de proteção coletivas para a prevenção do risco de choque elétrico, nos termos da NR-10.

3.5 Para serviços em proximidade de linhas, redes e instalações energizadas ou com possibilidade de energização acidental, em que o trabalhador possa entrar na zona controlada com uma parte do seu corpo ou com extensões condutoras, o equipamento também deve possuir o grau de isolamento adequado, observando-se que:

a) caso o trabalho seja realizado próximo a tensões superiores a 1.000 V, a caçamba e o equipamento de guindar devem ser isolados, conforme previsto no item 3.3 deste anexo;

b) caso o trabalho seja próximo a tensões igual ou inferiores a 1.000 V, a caçamba deve garantir o isolamento, conforme previsto no item 3.4 deste anexo.

c) devem ser adotadas outras medidas de proteção coletivas para a prevenção do risco de choque elétrico, nos termos da NR-10.

3.6 O posto de trabalho do equipamento de guindar, junto aos comandos inferiores, não deve permitir que o operador tenha contato com o solo na execução de serviços em proximidade de energia elétrica.

3.6.1 O posto de trabalho deve ser fixado na parte inferior do equipamento de guindar ou no chassi do veículo.

3.7 Os equipamentos de guindar que possuam mais de um conjunto de controle inferior devem possuir meios para evitar a operação involuntária dos controles, enquanto um dos controles estiver sendo operado.

3.8 Em cestos acoplados com duas caçambas, os controles superiores devem estar posicionados ao alcance dos operadores, sem que haja a necessidade de desengatar seu cinto de segurança.

3.9 Os controles inferiores do guindaste não devem ser operados com trabalhadores na caçamba, exceto em situações de emergência ou quando a operação ou atividade assim o exigir.

3.10 Quando o acesso da caçamba for por meio de portão, este não pode permitir a abertura para fora e deve ter sistema de travamento que impeça a abertura acidental.

3.11 O sistema de estabilização deve ser utilizado conforme orientações do fabricante para garantir a estabilidade do conjunto guindaste/cesto.

3.12 O conjunto guindaste/cesto acoplado deve ser ensaiado com carga de 1,5 vezes a capacidade nominal, a ser aplicada no centro da caçamba na sua posição de máximo momento de tombamento, registrado em relatório do ensaio.

3.13 Estabilizadores com extensão lateral devem ser projetados para evitar sua abertura involuntária e devem ter o seu curso máximo limitado por batentes mecânicos ou cilindros hidráulicos projetados para esta função.

3.14 As caçambas dos cestos acoplados devem ter placa de identificação na qual constem, no mínimo, as seguintes informações:

a) razão social e CNPJ do fabricante ou importador;

b) modelo;

c) data de fabricação;

d) capacidade nominal de carga;

e) número de ocupantes;

f) eventuais restrições de uso;

g) grau de isolamento elétrica da caçamba, se aplicável.

3.15 As caçambas devem possuir sinalização, atendidos os requisitos desta Norma Regulamentadora, destacando a capacidade de carga nominal, o número de ocupantes e a tensão máxima de uso, quando aplicável.

3.16 Os equipamentos de guindar que receberem cestos acoplados para elevação de pessoas devem ser submetidos a ensaios e inspeções periódicas de forma a garantir seu bom funcionamento e sua integridade estrutural.

3.16.1 Devem ser realizados ensaios que comprovem a integridade estrutural, tais como ultrassom e/ou emissão acústica, conforme norma ABNT NBR 14768:2015.

3.17 É proibida a movimentação de cargas suspensas no gancho do equipamento de guindar simultaneamente à movimentação de pessoas dentro do cesto acoplado.

### 4. CESTOS SUSPENSOS

4.1 Desde que não haja possibilidade de contato ou proximidade com redes energizadas ou com possibilidade de energização, poderá ser utilizado cesto suspenso içado por equipamento de guindar, atendendo aos requisitos mínimos previstos neste anexo, sem prejuízo do disposto nas demais Normas Regulamentadoras e normas técnicas oficiais vigentes pertinentes à atividade, nas seguintes situações:

a) nas atividades onde tecnicamente for inviável o uso de Plataforma de Trabalho Aéreo - PTA, Cesta Aérea ou Cesto Acoplado; ou

b) nas atividades em que o uso de Plataforma de Trabalho Aéreo - PTA, Cesta Aérea ou Cesto Acoplado ou outro processo de trabalho represente maior risco de acidentes para sua realização.

4.2 A utilização de cesto suspenso nas hipóteses previstas no item acima, deve ser comprovada por meio de laudo técnico e precedida por análise de risco realizada por Profissional Legalmente Habilitado com respectiva Anotação de Responsabilidade Técnica - ART.

4.3 É proibida a movimentação de pessoas simultaneamente com carga, exceto as ferramentas, equipamentos e materiais para a execução da tarefa acondicionados de forma segura.

4.4 As ferramentas, equipamentos e materiais a serem transportados não devem ter dimensões que possam trazer riscos ou desconforto aos trabalhadores.

4.5 O peso total dos trabalhadores, ferramentas, equipamentos e materiais não pode exceder, em nenhum momento, a capacidade de carga nominal da caçamba.

4.6 Para os cestos suspensos, o peso total da carga içada, incluindo o moitão, conjunto de cabos, caçamba, trabalhadores, ferramentas e material não deve exceder 50% da capacidade de carga nominal do equipamento de guindar.

4.7 A utilização de cesto suspenso deverá ser objeto de planejamento formal, contemplando as seguintes etapas:

a) realização de análise de risco;

b) especificação dos materiais e ferramentas necessárias;

c) elaboração de plano de movimentação de pessoas;

d) elaboração de procedimentos operacionais e de emergência;

e) emissão de permissão de trabalho para movimentação de pessoas.

4.8 A utilização do cesto suspenso deve estar sob a responsabilidade técnica de Profissional Legalmente Habilitado.

4.9 A supervisão da operação do cesto suspenso deve ser realizada por Engenheiro de Segurança do Trabalho ou Técnico de Segurança do Trabalho.

4.10 A operação contará com a presença física de profissional capacitado em movimentação de carga desde o planejamento até a conclusão.

4.11 A análise de risco da operação deve prever recurso para realização de operação de emergência com vistas à retirada do trabalhador da caçamba ou plataforma ou seu posicionamento em local seguro em caso de pane do sistema.

4.12 A análise de risco deve considerar possíveis interferências no entorno, em particular a operação de outros equipamentos de movimentação, devendo nesse caso ser impedida a movimentação simultânea ou adotado sistema anticollisão, quando utilizadas guias.

4.13 Antes de içar os trabalhadores nos cestos suspensos, devem ser realizados testes operacionais de içamento com a caçamba a cada turno e após qualquer mudança de local de instalação, configuração dos equipamentos de içamento, ou do operador.

4.14 Os testes de içamento devem ser executados para avaliar a correta instalação e configuração dos equipamentos de içamento, o funcionamento dos sistemas de segurança, as capacidades de carga e a existência de qualquer interferência perigosa.

4.15 No içamento de teste, a caçamba deve ser carregada com a carga prevista para o içamento dos trabalhadores e deslocada até a posição em que ocorre o momento de carga máxima da operação planejada.

4.16 A cesto suspenso deve ser projetado por Profissional Legalmente Habilitado, contendo as especificações construtivas e a respectiva memória de cálculo, acompanhadas de ART.

4.17 Para efeitos de dimensionamento, devem ser considerados a carga nominal com os seguintes coeficientes de segurança:

a) cinco para os elementos estruturais da caçamba;

b) sete para o sistema de suspensão com um único ponto de sustentação;

c) cinco para os sistemas de suspensão com dois ou mais pontos de sustentação.

4.18 A caçamba deve dispor de:

a) capacidade mínima de 136 kg;

b) sistema de proteção contra quedas com no mínimo 990 mm de altura e demais requisitos dos itens 12.70, alíneas "a", "b", "d" e "e", 12.71, 12.71.1 e 12.73, alíneas "a", "b" e "c" desta NR;

c) piso com superfície antiderrapante e sistema de drenagem cujas aberturas não permitam a passagem de uma esfera com diâmetro de 15 mm;

d) no mínimo, conjunto estrutural, piso e sistema de proteção contra quedas confeccionados em material metálico;

e) ponto(s) de fixação para ancoragem de cinto de segurança tipo paraquedista em qualquer posição de trabalho, sinalizados e dimensionados em função do número máximo de ocupantes da caçamba e capazes de suportar cargas de impacto em caso de queda;

f) barra fixa no perímetro interno, na altura mínima de 990 mm, com projeção interna mínima de 50 mm a partir do limite do travessão superior do sistema de proteção contra quedas para o apoio e proteção das mãos e capaz de resistir aos esforços mencionados na alínea "g" deste item;

g) portão que não permita a abertura para fora e com sistema de travamento que impeça abertura acidental.





4.19 A caçamba deve ter afixada em seu interior placa de identificação indelevel de fácil visualização, com no mínimo as seguintes informações:

- a) identificação do fabricante;
- b) data de fabricação;
- c) capacidade de carga da caçamba em peso e número de ocupantes;
- d) modelo e número de identificação de caçamba que permita a rastreabilidade do projeto;
- e) peso do cesto suspenso vazio (caçamba e sistema de suspensão).

4.20 Sempre que o cesto suspenso sofrer alterações que impliquem em mudança das informações constantes da placa de identificação, esta deve ser atualizada.

4.21 O içamento do cesto suspenso somente pode ser feito por meio de cabo de aço, com fitilho de identificação ou sistema para identificação e rastreamento previsto pelo INMETRO - Regulamento de Avaliação da Conformidade para Cabos de Aço de Uso Geral, Portaria INMETRO/MDIC nº 176, de 16/06/2009.

4.22 É proibida a utilização de correntes, cabos de fibras naturais ou sintéticos no içamento e/ou sustentação do cesto suspenso.

4.23 O sistema de suspensão deve minimizar a inclinação devido ao movimento de pessoal na caçamba e não deve permitir inclinação de mais de dez graus fora do plano horizontal.

4.24 Os sistemas de suspensão devem ser dedicados, não podendo ser utilizados para outras finalidades, e satisfazer aos seguintes requisitos:

- a) o sistema de suspensão de cabos com superlaços unidos mecanicamente deve ser projetado com sapatilha em todos os olhais, sendo proibida a utilização de grampos, soquetes tipo cunha, ou nós;
- b) o sistema de suspensão de cabos com conexões finais de soquetes com firos deve ser concebido de acordo com as instruções do fabricante;
- c) todos os sistemas de suspensão de eslinga devem utilizar uma ligação principal para a fixação ao gancho do moitão do equipamento de içamento ou à manilha com porca e contra-pino;
- d) as cargas devem ser distribuídas uniformemente entre os pontos de sustentação do sistema de suspensão;
- e) o conjunto de cabos (superlaços) destinado a suspender a caçamba deve ter sua carga nominal identificada;
- f) manilhas, se usadas no sistema de suspensão, devem ser do tipo com porca e contrapino;
- g) deve haver um elemento reserva entre o gancho do moitão e as eslingas do sistema de suspensão, de forma a garantir a continuidade de sustentação do sistema em caso de rompimento do primeiro elemento;
- h) os ganchos devem ser dotados de sistema distorcedor e trava de segurança;
- i) os cabos e suas conexões devem atender aos requisitos da norma ABNT NBR 11900 - Extremidades de laços de cabos de aço.

4.25 Quando a análise de risco indicar a necessidade de estabilização da caçamba por auxiliar externo, esta deve ser feita por meio de elementos de material não condutor, vedado o uso de fibras naturais.

4.26 O equipamento de guindar utilizado para movimentar pessoas no cesto suspenso deve possuir, no mínimo:

- a) anemômetro que emita alerta visual e sonoro para o operador do equipamento de guindar quando for detectada a incidência de vento com velocidade igual ou superior a 35 km/h;
- b) indicadores do raio e do ângulo de operação da lança, com dispositivos automáticos de interrupção de movimentos (dispositivo limitador de momento de carga) que emitam um alerta visual e sonoro automaticamente e impeçam o movimento de cargas acima da capacidade máxima do guindaste;
- c) indicadores de níveis longitudinal e transversal;
- d) limitador de altura de subida do moitão que interrompa a ascensão do mesmo ao atingir a altura previamente ajustada;
- e) dispositivo de tração de subida e descida do moitão que impeça a descida da caçamba ou plataforma em queda livre (banguela);
- f) ganchos com identificação e travas de segurança;
- g) aterramento elétrico;
- h) válvulas hidráulicas em todos os cilindros hidráulicos a fim de evitar movimentos indesejáveis em caso de perda de pressão no sistema hidráulico, quando utilizado guindastes;
- i) controles que devem voltar para a posição neutra quando liberados pelo operador;
- j) dispositivo de parada de emergência;
- k) dispositivo limitador de velocidade de deslocamento vertical do cesto suspenso de forma a garantir que se mantenha, no máximo, igual a trinta metros por minuto (30m/min).

4.27 Em caso de utilização de grua, esta deve possuir, no mínimo:

- a) limitador de momento máximo, por meio de sistema de segurança monitorado por interface de segurança;
- b) limitador de carga máxima para bloqueio do dispositivo de elevação, por meio de sistema de segurança monitorado por interface de segurança;

c) limitador de fim de curso para o carro da lança nas duas extremidades, por meio de sistema de segurança monitorado por interface de segurança;

d) limitador de altura que permita frenagem segura para o moitão, por meio de sistema de segurança monitorado por interface de segurança;

e) alarme sonoro para ser acionado pelo operador em situações de risco e alerta, bem como de acionamento automático, quando o limitador de carga ou momento estiver atuando;

f) placas indicativas de carga admissível ao longo da lança, conforme especificado pelo fabricante;

g) luz de obstáculo (lâmpada piloto);

h) trava de segurança no gancho do moitão;

i) cabos-guia para fixação do cabo de segurança para acesso à torre, lança e contra-lança;

j) limitador de giro, quando a grua não dispuser de coletor elétrico;

k) anemômetro que emita alerta visual e sonoro para o operador do equipamento de guindar quando for detectada a incidência de vento com velocidade igual ou superior a 35 km/h;

l) dispositivo instalado nas polias que impeça o escape acidental do cabo de aço;

m) limitador de curso de movimentação de gruas sobre trilhos, por meio de sistema de segurança monitorado por interface de segurança;

n) limitadores de curso para o movimento da lança - item obrigatório para gruas de lança móvel ou retrátil;

o) aterramento elétrico;

p) dispositivo de parada de emergência;

q) dispositivo limitador de velocidade de deslocamento vertical do cesto suspenso de forma a garantir que se mantenha, no máximo, igual a trinta metros por minuto (30m/min).

4.28 É obrigatório, imediatamente antes da movimentação, a realização de:

- a) reunião de segurança sobre a operação com os envolvidos, contemplando as atividades que serão desenvolvidas, o processo de trabalho, os riscos e as medidas de proteção, conforme análise de risco, consignado num documento a ser arquivado contendo o nome legível e assinatura dos participantes;
- b) inspeção visual do cesto suspenso;
- c) checagem do funcionamento do rádio;
- d) confirmação de que os sinais são conhecidos de todos os envolvidos na operação.

4.29 A reunião de segurança deve instruir toda a equipe de trabalho, dentre outros envolvidos na operação, no mínimo, sobre os seguintes perigos:

- a) impacto com estruturas externas à plataforma;
- b) movimento inesperado da plataforma;
- c) queda de altura;
- d) outros específicos associados com o içamento.

4.30 A equipe de trabalho é formada pelo(s) ocupante(s) do cesto, operador do equipamento de guindar, sinaleiro designado e supervisor da operação.

4.31 A caçamba, o sistema de suspensão e os pontos de fixação devem ser inspecionados, pelo menos, uma vez por dia, antes do uso, por um trabalhador capacitado para esta inspeção. A inspeção deve contemplar no mínimo os itens da Lista de Verificação nº 1 deste anexo, os indicados pelo fabricante da caçamba e pelo Profissional Legalmente Habilitado responsável técnico pela utilização do cesto.

4.32 Quaisquer condições encontradas que constituam perigo devem ser corrigidas antes do içamento do pessoal.

4.33 As inspeções devem ser registradas em documentos específicos, podendo ser adotado meio eletrônico.

4.34 A equipe de trabalho deve portar rádio comunicador operando em faixa segura e exclusiva.

4.35 Os ocupantes do cesto devem portar um rádio comunicador para operação e um rádio adicional no cesto.

4.36 Deve haver comunicação permanente entre os ocupantes do cesto e o operador de guindaste.

4.37 Se houver interrupção da comunicação entre o operador do equipamento de guindar e o trabalhador ocupante do cesto, a movimentação do cesto deve ser interrompida até que a comunicação seja restabelecida.

4.38 Os sinais de mão devem seguir regras internacionais, podendo ser criados sinais adicionais desde que sejam conhecidos pela equipe e não entrem em conflito com os já estabelecidos pela regra internacional.

4.39 Placas ou cartazes contendo a representação dos sinais de mão devem ser afixados de modo visível dentro da caçamba e em quaisquer locais de controle e sinalização de movimento do cesto suspenso.

4.40 Dentre os ocupantes do cesto, pelo menos um trabalhador deve ser capacitado em código de sinalização de movimentação de carga.

4.41 É proibido o trabalho durante tempestades com descargas elétricas ou em condições climáticas adversas ou qualquer outra condição meteorológica que possa afetar a segurança dos trabalhadores.

4.42 Na utilização do cesto suspenso, deve ser garantido distanciamento das redes energizadas.

5. Os sistemas de segurança previstos neste anexo devem atingir a performance de segurança com a combinação de componentes de diferentes tecnologias (ex: mecânica, hidráulica, pneumática e eletrônica), e da seleção da categoria de cada componente levando em consideração a tecnologia usada.

6. Toda documentação prevista neste anexo deve permanecer no estabelecimento à disposição dos Auditores Fiscais do Trabalho, dos representantes da Comissão Interna de Prevenção de Acidentes - CIPA e dos representantes das Entidades Sindicais representativas da categoria, sendo arquivada por um período mínimo de 5 (cinco) anos.

7. Para operações específicas de transbordo em plataformas marítimas, deve ser utilizada a cesta de transferência homologada pela Diretoria de Portos e Costas - DPC da Marinha do Brasil.

7.1 A equipe de trabalho deve ser capacitada com Curso Básico de Segurança de Plataforma (NORMAM 24) e portar colete salva-vidas.

7.2 Devem ser realizados procedimentos de adequação da embarcação, área livre de convés e condições ambientais.

8. Serviços de manutenção de instalações energizadas de linhas de transmissão e barramentos energizados para trabalhos ao potencial devem atender aos requisitos de segurança previstos na NR-10.

Lista de verificação Nº 1  
FORMULÁRIO DE PLANEJAMENTO E AUTORIZAÇÃO  
DE IÇAMENTO DE CESTO SUSPENSO

1. Local \_\_\_\_\_ Data: \_\_\_\_\_

2. Finalidade do içamento: \_\_\_\_\_

3. Fabricante dos equipamentos de içamento: \_\_\_\_\_  
Modelo: \_\_\_\_\_ nº: \_\_\_\_\_ Nº de série: \_\_\_\_\_

4. Raio de operação: \_\_\_\_\_ (máximo);  
(no local da obra)

5. (A) Capacidade nominal no raio de operação: \_\_\_\_\_  
(B) Carga máxima de içamento: \_\_\_\_\_  
(50% de 5(A))

6. Identificação do cesto: \_\_\_\_\_ Capacidade nominal de carga: \_\_\_\_\_ Capacidade máxima de ocupantes: \_\_\_\_\_

7. Peso do cesto: \_\_\_\_\_

8. (A) Nº de ocupantes do cesto: \_\_\_\_\_ (B) Peso total (com equipamentos): \_\_\_\_\_

9. Peso total de içamento: \_\_\_\_\_

(7+ 8(B) (não além de 5(B) acima)

10. Supervisor de içamento de pessoal: \_\_\_\_\_

11. Quais são as alternativas para este içamento de pessoal? \_\_\_\_\_

12. Por que elas não estão sendo usadas? \_\_\_\_\_

13. Instrução de pré-içamento feita: \_\_\_\_\_  
[dia e hora]

Participantes: \_\_\_\_\_

14. Perigos antecipados (vento, condições climáticas, visibilidade, linhas de transmissão de alta tensão): \_\_\_\_\_

15. Data da realização do içamento: \_\_\_\_\_  
Hora: \_\_\_\_\_

16. Observações: \_\_\_\_\_

Assinatura e data do Autorizador de Içamento de Pessoal

PORTARIA Nº 1.111, DE 21 DE SETEMBRO DE 2016

Altera a Norma Regulamentadora nº 12 (NR-12) - Segurança no Trabalho em Máquinas e Equipamentos e dá nova redação aos Anexos VI Panificação e Confeitaria - e VII - Máquinas para Açougue e Mercaria - da NR-12.

O MINISTRO DE ESTADO DO TRABALHO, no uso das atribuições que lhe conferem o inciso II do parágrafo único do art. 87 da Constituição Federal e os arts. 155 e 200 da Consolidação das Leis do Trabalho - CLT, aprovada pelo Decreto-Lei nº 5.452, de 1º de maio de 1943, resolve:

Art. 1º Acrescentar o item 12.5.1 na Norma Regulamentadora nº 12 (NR12) - Segurança no Trabalho em Máquinas e Equipamentos, aprovada pela Portaria nº 3.214/1978, com redação dada pela Portaria nº 197, de 17 de dezembro de 2010, com a seguinte redação:

Art. 1º Acrescentar o item 12.5.1 na Norma Regulamentadora nº 12 (NR12) - Segurança no Trabalho em Máquinas e Equipamentos, aprovada pela Portaria nº 3.214/1978, com redação dada pela Portaria nº 197, de 17 de dezembro de 2010, com a seguinte redação:

Art. 1º Acrescentar o item 12.5.1 na Norma Regulamentadora nº 12 (NR12) - Segurança no Trabalho em Máquinas e Equipamentos, aprovada pela Portaria nº 3.214/1978, com redação dada pela Portaria nº 197, de 17 de dezembro de 2010, com a seguinte redação:

Art. 1º Acrescentar o item 12.5.1 na Norma Regulamentadora nº 12 (NR12) - Segurança no Trabalho em Máquinas e Equipamentos, aprovada pela Portaria nº 3.214/1978, com redação dada pela Portaria nº 197, de 17 de dezembro de 2010, com a seguinte redação:

Art. 1º Acrescentar o item 12.5.1 na Norma Regulamentadora nº 12 (NR12) - Segurança no Trabalho em Máquinas e Equipamentos, aprovada pela Portaria nº 3.214/1978, com redação dada pela Portaria nº 197, de 17 de dezembro de 2010, com a seguinte redação:

Art. 1º Acrescentar o item 12.5.1 na Norma Regulamentadora nº 12 (NR12) - Segurança no Trabalho em Máquinas e Equipamentos, aprovada pela Portaria nº 3.214/1978, com redação dada pela Portaria nº 197, de 17 de dezembro de 2010, com a seguinte redação:

Art. 1º Acrescentar o item 12.5.1 na Norma Regulamentadora nº 12 (NR12) - Segurança no Trabalho em Máquinas e Equipamentos, aprovada pela Portaria nº 3.214/1978, com redação dada pela Portaria nº 197, de 17 de dezembro de 2010, com a seguinte redação:

Art. 1º Acrescentar o item 12.5.1 na Norma Regulamentadora nº 12 (NR12) - Segurança no Trabalho em Máquinas e Equipamentos, aprovada pela Portaria nº 3.214/1978, com redação dada pela Portaria nº 197, de 17 de dezembro de 2010, com a seguinte redação:



4.19 A caçamba deve ter afixada em seu interior placa de identificação indelével de fácil visualização, com no mínimo as seguintes informações:

- a) identificação do fabricante;
- b) data de fabricação;
- c) capacidade de carga da caçamba em peso e número de ocupantes;
- d) modelo e número de identificação de caçamba que permita a rastreabilidade do projeto;
- e) peso do cesto suspenso vazio (caçamba e sistema de suspensão).

4.20 Sempre que o cesto suspenso sofrer alterações que impliquem em mudança das informações constantes da placa de identificação, esta deve ser atualizada.

4.21 O içamento do cesto suspenso somente pode ser feito por meio de cabo de aço, com fitilho de identificação ou sistema para identificação e rastreamento previsto pelo INMETRO - Regulamento de Avaliação da Conformidade para Cabos de Aço de Uso Geral, Portaria INMETRO/MDIC nº 176, de 16/06/2009.

4.22 É proibida a utilização de correntes, cabos de fibras naturais ou sintéticos no içamento e/ou sustentação do cesto suspenso.

4.23 O sistema de suspensão deve minimizar a inclinação devido ao movimento de pessoal na caçamba e não deve permitir inclinação de mais de dez graus fora do plano horizontal.

4.24 Os sistemas de suspensão devem ser dedicados, não podendo ser utilizados para outras finalidades, e satisfazer aos seguintes requisitos:

- a) o sistema de suspensão de cabos com superlaços unidos mecanicamente deve ser projetado com sapatilha em todos os olhais, sendo proibida a utilização de grampos, soquetes tipo cunha, ou nós;
- b) o sistema de suspensão de cabos com conexões finais de soquetes com firos deve ser concebido de acordo com as instruções do fabricante;
- c) todos os sistemas de suspensão de eslinga devem utilizar uma ligação principal para a fixação ao gancho do moitão do equipamento de içamento ou à manilha com porca e contra-pino;
- d) as cargas devem ser distribuídas uniformemente entre os pontos de sustentação do sistema de suspensão;
- e) o conjunto de cabos (superlaços) destinado a suspender a caçamba deve ter sua carga nominal identificada;
- f) manilhas, se usadas no sistema de suspensão, devem ser do tipo com porca e contrapino;
- g) deve haver um elemento reserva entre o gancho do moitão e as eslingas do sistema de suspensão, de forma a garantir a continuidade de sustentação do sistema em caso de rompimento do primeiro elemento;
- h) os ganchos devem ser dotados de sistema distorcedor e trava de segurança;
- i) os cabos e suas conexões devem atender aos requisitos da norma ABNT NBR 11900 - Extremidades de laços de cabos de aço.

4.25 Quando a análise de risco indicar a necessidade de estabilização da caçamba por auxiliar externo, esta deve ser feita por meio de elementos de material não condutor, vedado o uso de fibras naturais.

4.26 O equipamento de guindar utilizado para movimentar pessoas no cesto suspenso deve possuir, no mínimo:

- a) anemômetro que emita alerta visual e sonoro para o operador do equipamento de guindar quando for detectada a incidência de vento com velocidade igual ou superior a 35 km/h;
- b) indicadores do raio e do ângulo de operação da lança, com dispositivos automáticos de interrupção de movimentos (dispositivo limitador de momento de carga) que emitam um alerta visual e sonoro automaticamente e impeçam o movimento de cargas acima da capacidade máxima do guindaste;
- c) indicadores de níveis longitudinal e transversal;
- d) limitador de altura de subida do moitão que interrompa a ascensão do mesmo ao atingir a altura previamente ajustada;
- e) dispositivo de tração de subida e descida do moitão que impeça a descida da caçamba ou plataforma em queda livre (banguela);
- f) ganchos com identificação e travas de segurança;
- g) aterramento elétrico;
- h) válvulas hidráulicas em todos os cilindros hidráulicos a fim de evitar movimentos indesejáveis em caso de perda de pressão no sistema hidráulico, quando utilizado guindastes;
- i) controles que devem voltar para a posição neutra quando liberados pelo operador;
- j) dispositivo de parada de emergência;
- k) dispositivo limitador de velocidade de deslocamento vertical do cesto suspenso de forma a garantir que se mantenha, no máximo, igual a trinta metros por minuto (30m/min).

4.27 Em caso de utilização de grua, esta deve possuir, no mínimo:

- a) limitador de momento máximo, por meio de sistema de segurança monitorado por interface de segurança;
- b) limitador de carga máxima para bloqueio do dispositivo de elevação, por meio de sistema de segurança monitorado por interface de segurança;

c) limitador de fim de curso para o carro da lança nas duas extremidades, por meio de sistema de segurança monitorado por interface de segurança;

d) limitador de altura que permita frenagem segura para o moitão, por meio de sistema de segurança monitorado por interface de segurança;

e) alarme sonoro para ser acionado pelo operador em situações de risco e alerta, bem como de acionamento automático, quando o limitador de carga ou momento estiver atuando;

f) placas indicativas de carga admissível ao longo da lança, conforme especificado pelo fabricante;

g) luz de obstáculo (lâmpada piloto);

h) trava de segurança no gancho do moitão;

i) cabos-guia para fixação do cabo de segurança para acesso à torre, lança e contra-lança;

j) limitador de giro, quando a grua não dispuser de coletor elétrico;

k) anemômetro que emita alerta visual e sonoro para o operador do equipamento de guindar quando for detectada a incidência de vento com velocidade igual ou superior a 35 km/h;

l) dispositivo instalado nas polias que impeça o escape acidental do cabo de aço;

m) limitador de curso de movimentação de gruas sobre trilhos, por meio de sistema de segurança monitorado por interface de segurança;

n) limitadores de curso para o movimento da lança - item obrigatório para gruas de lança móvel ou retrátil;

o) aterramento elétrico;

p) dispositivo de parada de emergência;

q) dispositivo limitador de velocidade de deslocamento vertical do cesto suspenso de forma a garantir que se mantenha, no máximo, igual a trinta metros por minuto (30m/min).

4.28 É obrigatório, imediatamente antes da movimentação, a realização de:

a) reunião de segurança sobre a operação com os envolvidos, contemplando as atividades que serão desenvolvidas, o processo de trabalho, os riscos e as medidas de proteção, conforme análise de risco, consignado num documento a ser arquivado contendo o nome legível e assinatura dos participantes;

b) inspeção visual do cesto suspenso;

c) checagem do funcionamento do rádio;

d) confirmação de que os sinais são conhecidos de todos os envolvidos na operação.

4.29 A reunião de segurança deve instruir toda a equipe de trabalho, dentre outros envolvidos na operação, no mínimo, sobre os seguintes perigos:

- a) impacto com estruturas externas à plataforma;
- b) movimento inesperado da plataforma;
- c) queda de altura;
- d) outros específicos associados com o içamento.

4.30 A equipe de trabalho é formada pelo(s) ocupante(s) do cesto, operador do equipamento de guindar, sinaleiro designado e supervisor da operação.

4.31 A caçamba, o sistema de suspensão e os pontos de fixação devem ser inspecionados, pelo menos, uma vez por dia, antes do uso, por um trabalhador capacitado para esta inspeção. A inspeção deve contemplar no mínimo os itens da Lista de Verificação nº 1 deste anexo, os indicados pelo fabricante da caçamba e pelo Profissional Legalmente Habilitado responsável técnico pela utilização do cesto.

4.32 Quaisquer condições encontradas que constituam perigo devem ser corrigidas antes do içamento do pessoal.

4.33 As inspeções devem ser registradas em documentos específicos, podendo ser adotado meio eletrônico.

4.34 A equipe de trabalho deve portar rádio comunicador operando em faixa segura e exclusiva.

4.35 Os ocupantes do cesto devem portar um rádio comunicador para operação e um rádio adicional no cesto.

4.36 Deve haver comunicação permanente entre os ocupantes do cesto e o operador de guindaste.

4.37 Se houver interrupção da comunicação entre o operador do equipamento de guindar e o trabalhador ocupante do cesto, a movimentação do cesto deve ser interrompida até que a comunicação seja restabelecida.

4.38 Os sinais de mão devem seguir regras internacionais, podendo ser criados sinais adicionais desde que sejam conhecidos pela equipe e não entrem em conflito com os já estabelecidos pela regra internacional.

4.39 Placas ou cartazes contendo a representação dos sinais de mão devem ser afixados de modo visível dentro da caçamba e em quaisquer locais de controle e sinalização de movimento do cesto suspenso.

4.40 Dentre os ocupantes do cesto, pelo menos um trabalhador deve ser capacitado em código de sinalização de movimentação de carga.

4.41 É proibido o trabalho durante tempestades com descargas elétricas ou em condições climáticas adversas ou qualquer outra condição meteorológica que possa afetar a segurança dos trabalhadores.

4.42 Na utilização do cesto suspenso, deve ser garantido distanciamento das redes energizadas.

5. Os sistemas de segurança previstos neste anexo devem atingir a performance de segurança com a combinação de componentes de diferentes tecnologias (ex: mecânica, hidráulica, pneumática e eletrônica), e da seleção da categoria de cada componente levando em consideração a tecnologia usada.

6. Toda documentação prevista neste anexo deve permanecer no estabelecimento à disposição dos Auditores Fiscais do Trabalho, dos representantes da Comissão Interna de Prevenção de Acidentes - CIPA e dos representantes das Entidades Sindicais representativas da categoria, sendo arquivada por um período mínimo de 5 (cinco) anos.

7. Para operações específicas de transbordo em plataformas marítimas, deve ser utilizada a cesta de transferência homologada pela Diretoria de Portos e Costas - DPC da Marinha do Brasil.

7.1 A equipe de trabalho deve ser capacitada com Curso Básico de Segurança de Plataforma (NORMAM 24) e portar colete salva-vidas.

7.2 Devem ser realizados procedimentos de adequação da embarcação, área livre de convés e condições ambientais.

8. Serviços de manutenção de instalações energizadas de linhas de transmissão e barramentos energizados para trabalhos ao potencial devem atender aos requisitos de segurança previstos na NR-10.

Lista de verificação Nº 1  
FORMULÁRIO DE PLANEJAMENTO E AUTORIZAÇÃO  
DE IÇAMENTO DE CESTO SUSPENSO

1. Local \_\_\_\_\_ Data: \_\_\_\_\_
2. Finalidade do içamento: \_\_\_\_\_
3. Fabricante dos equipamentos de içamento: \_\_\_\_\_  
Modelo: \_\_\_\_\_ nº: \_\_\_\_\_ Nº de série: \_\_\_\_\_
4. Raio de operação: \_\_\_\_\_ (máximo) (no local da obra)
5. (A) Capacidade nominal no raio de operação: \_\_\_\_\_  
(B) Carga máxima de içamento: \_\_\_\_\_ (50% de 5(A))
6. Identificação do cesto: \_\_\_\_\_ Capacidade nominal de carga: \_\_\_\_\_ Capacidade máxima de ocupantes: \_\_\_\_\_
7. Peso do cesto: \_\_\_\_\_
8. (A) Nº de ocupantes do cesto: \_\_\_\_\_ (B) Peso total (com equipamentos): \_\_\_\_\_
9. Peso total de içamento: \_\_\_\_\_
- (7+ 8(B) (não além de 5(B) acima)
10. Supervisor de içamento de pessoal: \_\_\_\_\_
11. Quais são as alternativas para este içamento de pessoal? \_\_\_\_\_

12. Por que elas não estão sendo usadas? \_\_\_\_\_

13. Instrução de pré-içamento feita: \_\_\_\_\_ [dia e hora]  
Participantes: \_\_\_\_\_

14. Perigos antecipados (vento, condições climáticas, visibilidade, linhas de transmissão de alta tensão): \_\_\_\_\_

15. Data da realização do içamento: \_\_\_\_\_  
Hora: \_\_\_\_\_

16. Observações: \_\_\_\_\_

Assinatura e data do Autorizador de Içamento de Pessoal

**PORTARIA Nº 1.111, DE 21 DE SETEMBRO DE 2016**

Altera a Norma Regulamentadora nº 12 (NR-12) - Segurança no Trabalho em Máquinas e Equipamentos e dá nova redação aos Anexos VI Panificação e Confeitaria - e VII - Máquinas para Açougue e Mercaria - da NR-12.

O MINISTRO DE ESTADO DO TRABALHO, no uso das atribuições que lhe conferem o inciso II do parágrafo único do art. 87 da Constituição Federal e os arts. 155 e 200 da Consolidação das Leis do Trabalho - CLT, aprovada pelo Decreto-Lei nº 5.452, de 1º de maio de 1943, resolve:

Art. 1º Acrescentar o item 12.5.1 na Norma Regulamentadora nº 12 (NR12) - Segurança no Trabalho em Máquinas e Equipamentos, aprovada pela Portaria nº 3.214/1978, com redação dada pela Portaria nº 197, de 17 de dezembro de 2010, com a seguinte redação:



12.5.1 Não é obrigatória a observação de novas exigências advindas de normas técnicas publicadas posteriormente à data de fabricação, importação ou adequação das máquinas e equipamentos, desde que atendam a Norma Regulamentadora nº 12, publicada pela Portaria 197/2010, seus anexos e suas alterações posteriores, bem como às normas técnicas vigentes à época de sua fabricação, importação ou adequação.

Art. 2º Os Anexos VI - Máquinas para Panificação e Confeitaria - e VII - Máquinas para Açougue e Merceria - da Norma Regulamentadora n.º 12 (NR12) - Segurança no Trabalho em Máquinas e Equipamentos, aprovada pela Portaria n.º 3214/1978, com redação dada pela Portaria n.º 197, de 17 de dezembro de 2010, passam a vigorar com a redação constante no Anexo I desta Portaria.

Parágrafo único: As obrigações específicas apresentadas nesta Portaria para os Anexos VI e VII representam os requisitos técnicos mínimos de segurança. As máquinas fabricadas antes da publicação desta Portaria, desde que atendam aos requisitos técnicos de segurança até então vigentes em um dos seguintes normativos, a saber: na NR12 com redação dada pela Portaria n.º 12/1983, cujos requisitos técnicos estavam indicados na Nota Técnica SIT n.º 94/2009; ou na NR12 com redação dada pela Portaria 197/2010 e modificações posteriores, serão consideradas em conformidade com o Anexo ora aprovado.

Art. 3º Esta Portaria entra em vigor na data de sua publicação, sendo concedidos os prazos abaixo indicados para adequação das máquinas já em uso.

ANEXO VI - MÁQUINAS PARA PANIFICAÇÃO E CONFEITARIA	
Tipo de máquina	Microempresa e Empresa de Pequeno Porte
Amassadeira	12 meses
Batedeira	12 meses
Modeladoras	12 meses
Demais máquinas	18 meses
ANEXO VII - MÁQUINAS PARA AÇOUQUE, MERCEARIA, BARES E RESTAURANTES	
Tipo de máquina	Microempresa e Empresa de Pequeno Porte
Serra de Fita	3 meses
Moedor de Carne	12 meses
Amaciador de bife	18 meses

Parágrafo único: Os prazos acima indicados não se aplicam aos fabricantes ou importadores de máquinas.

RONALDO NOGUEIRA DE OLIVEIRA

ANEXO I

#### ANEXO VI - MÁQUINAS PARA PANIFICAÇÃO E CONFEITARIA

1. Este anexo estabelece requisitos específicos de segurança para máquinas de panificação e confeitaria, a saber: amassadeiras, bateadeiras, cilindros, modeladoras, laminadoras, fatiadoras para pães e moínhos para farinha de rosca.

1.2 As máquinas de panificação e confeitaria não especificadas por este anexo e certificadas pelo INMETRO estão excluídas da aplicação desta Norma Regulamentadora quanto aos requisitos técnicos de construção relacionados à segurança da máquina.

1.2.1 As máquinas de panificação e confeitaria não especificadas ou excluídas por este anexo e fabricadas antes da existência de programa de avaliação da conformidade no âmbito do INMETRO devem atender aos requisitos técnicos de segurança relativos à proteção das zonas perigosas, estabelecidos pelo programa de avaliação da conformidade específico para estas máquinas.

1.3 As modeladoras, laminadoras, fatiadoras de pães e moínhos para farinha de rosca estão dispensadas de ter a interface de operação (circuito de comando) em extra-baixa tensão.

1.4 As microempresas e empresas de pequeno porte do setor de panificação e confeitaria ficam dispensadas do atendimento do item 12.6 da parte geral da NR12 que trata do arranjo físico das instalações.

1.5 Para fins de aplicação deste anexo e das Normas Técnicas oficiais vigentes, os sistemas de segurança aqui descritos para cada máquina são resultado da apreciação de risco.

1.6 O circuito elétrico do comando da partida e parada do motor elétrico das máquinas especificadas neste anexo deve atender ao disposto no item 12.37 e subitem 12.37.1 da parte geral desta Norma Regulamentadora.

##### 2. Amassadeira Espiral

2.1 Para aplicação deste anexo consideram-se:

a) amassadeira classe 1: amassadeiras cujas bacias têm volume maior ou igual a 131 (treze litros) e menor do que 701 (setenta e sete litros);

b) amassadeira classe 2: amassadeiras cujas bacias têm volume maior ou igual a 701 (setenta e sete litros);

c) as amassadeiras cujas bacias têm volume menor do que 131 (treze litros) e sejam certificadas pelo INMETRO ficam excluídas da aplicação desta Norma Regulamentadora;

d) bacia: recipiente destinado a receber os ingredientes que se transformam em massa após misturados pelo batedor, podendo também ser denominado tacho ou cuba;

e) volume da bacia: volume máximo da bacia, usualmente medido em litros;

f) zonas perigosas da bacia: zona de contato entre a bacia e os roletes de apoio, quando houver;

g) batedor: dispositivo destinado a, por movimento de rotação, misturar os ingredientes e produzir a massa, podendo ter diversas geometrias e ser denominado, no caso de amassadeiras, de garfo ou braço;

h) zona perigosa do batedor: região na qual o movimento do batedor oferece risco ao trabalhador, podendo o risco ser de aprisionamento ou de esmagamento.

2.2 O acesso à zona do batedor deve ser impedido por meio de proteção móvel intertravada por, no mínimo, uma chave de segurança com duplo canal, monitorada por interface de segurança classificada como categoria 3 ou superior, conforme os itens 12.38 a 12.55 e seus subitens e Anexo I desta Norma Regulamentadora.

2.3 As zonas perigosas entre a bacia e os roletes, quando houver, devem ser dotadas de proteções fixas ou proteções móveis intertravadas por, no mínimo, uma chave de segurança com duplo canal, monitorada por interface de segurança classificada como categoria 3 ou superior, conforme os itens 12.38 a 12.55 e seus subitens e Anexo I desta Norma Regulamentadora.

2.4 Quando a bacia tiver elementos de fixação salientes que apresentem riscos de acidentes, deve ser dotada de proteção fixa ou proteção móvel intertravada por, no mínimo, uma chave de segurança com duplo canal, monitorada por interface de segurança classificada como categoria 3 ou superior, conforme os itens 12.38 a 12.55 e seus subitens e Anexo I desta Norma Regulamentadora.

2.5 Caso sejam utilizadas chaves de segurança eletromecânicas, ou seja, com atuador mecânico, no intertravamento das proteções móveis, devem ser instaladas duas por proteção, monitoradas por uma interface de segurança classificada como categoria 3 ou superior, conforme os itens 12.38 a 12.55 e seus subitens desta Norma Regulamentadora.

2.6 As amassadeiras deverão ser projetadas para cessar os movimentos perigosos em no máximo dois segundos quando a proteção móvel for acionada com a bacia vazia, ou deverá ser atendido o disposto no item 12.44, alínea "b", desta Norma Regulamentadora.

2.6.1 Em função do desgaste natural de operação dos componentes, as amassadeiras existentes e já instaladas poderão cessar os movimentos perigosos em tempo diferente, desde que não ultrapassem 2,5 segundos.

2.7 As amassadeiras devem ser dotadas de dispositivo de parada de emergência, conforme itens 12.56 a 12.63 e seus subitens desta Norma Regulamentadora, atendendo:

a) amassadeiras classe 1 devem possuir um botão de parada de emergência;

b) amassadeiras classe 2 devem possuir, no mínimo, dois botões de parada de emergência.

2.7.1 O monitoramento do intertravamento da proteção móvel e dos dispositivos de parada de emergência pode ser realizado por uma única interface de segurança classificada, no mínimo, como categoria 3, ou os dispositivos de parada de emergência podem ser ligados de modo a cortar a alimentação elétrica da interface de segurança responsável pelo monitoramento de proteção móvel, sem a necessidade de uma interface de segurança específica para o monitoramento dos dispositivos de parada de emergência.

##### 3. Bateadeiras

3.1 Para aplicação deste anexo consideram-se:

a) bateadeira classe 1: bateadeiras cujas bacias têm volume maior do que 51 (cinco litros) e menor ou igual 181 (dezoito litros).

b) bateadeira classe 2: bateadeiras cujas bacias têm volume maior do que 181 (dezoito litros).

c) as bateadeiras cujas bacias têm volume menor ou igual a 51 (cinco litros) e sejam certificadas pelo INMETRO ficam excluídas da aplicação desta Norma Regulamentadora.

d) bacia: recipiente destinado a receber os ingredientes que se transformarão na massa após misturados pelo batedor, podendo receber, também, as seguintes denominações: tacho ou cuba;

e) volume da bacia: volume máximo da bacia, usualmente medido em litros;

f) batedor: dispositivo destinado a, por movimento de rotação, misturar os ingredientes e produzir a massa, dependendo do trabalho a ser realizado, pode apresentar diversas geometrias, podendo também ser denominado gancho, leque ou paleta, globo ou arame;

g) zona perigosa do batedor: região na qual o movimento do batedor oferece risco ao usuário, podendo o risco ser de aprisionamento ou esmagamento.

3.2 O acesso à zona do batedor deve ser impedido por meio de proteção móvel intertravada por, no mínimo, uma chave de segurança com duplo canal, monitorada por interface de segurança classificada como categoria 3 ou superior, conforme os itens 12.38 a 12.55 e seus subitens e Anexo I desta Norma Regulamentadora.

3.3 Caso sejam utilizadas chaves de segurança eletromecânicas, ou seja, com atuador mecânico, no intertravamento das proteções móveis, devem ser instaladas duas por proteção, monitoradas por uma interface de segurança classificada como categoria 3 ou superior, conforme os itens 12.38 a 12.55 e seus subitens desta Norma Regulamentadora.

3.4 Os movimentos perigosos devem cessar no máximo em dois segundos quando a proteção móvel for acionada com a bacia vazia, ou deverá ser atendido o disposto no item 12.44, alínea "b" desta Norma Regulamentadora.

3.5 As bateadeiras de classe 2, definidas no subitem 3.1, alínea "b" deste anexo, devem possuir dispositivo do tipo carrinho manual ou similar para deslocamento da bacia a fim de reduzir o esforço físico do operador.

3.6 As bacias das bateadeiras de classe 1, definidas no subitem 3.1, alínea "a", deste Anexo, que não possuam dispositivo para manuseio do tipo carrinho manual ou similar para seu deslocamento, devem possuir pega, ou alças.

3.7 As bateadeiras classe 1 e 2 devem possuir um botão de parada de emergência, conforme itens 12.56 a 12.63 e seus subitens desta Norma Regulamentadora.

3.7.1 O monitoramento do intertravamento da proteção móvel e do dispositivo de parada de emergência pode ser realizado por uma única interface de segurança classificada, no mínimo, como categoria 3, ou o dispositivo de parada de emergência pode ser ligado de modo a cortar a alimentação elétrica da interface de segurança responsável pelo monitoramento de proteção móvel, sem a necessidade de uma interface de segurança específica para o monitoramento do dispositivo de parada de emergência.

3.8 As bateadeiras dotadas de sistema de aquecimento por meio de queima de combustível devem atender ao disposto no item 12.108 desta Norma Regulamentadora e aos requisitos das normas técnicas oficiais vigentes na data da fabricação da máquina ou equipamento.

3.9 A temperatura máxima das superfícies acessíveis aos trabalhadores deve atender ao disposto no item 12.109 desta Norma Regulamentadora e aos requisitos das normas técnicas oficiais vigentes na data da fabricação da máquina ou equipamento.

3.10 O dispositivo para movimentação vertical da bacia deve ser resistente para suportar os esforços solicitados e não deve gerar quaisquer riscos de aprisionamento ou compressão dos segmentos corporais dos trabalhadores durante seu acionamento e movimentação da bacia.

3.11 As bateadeiras de classe 2, definidas no subitem 3.1, alínea "b" deste anexo, se necessário, devem possuir dispositivo de movimentação vertical manual ou automatizado para retirada da bacia.

3.11.1 Deve haver garantia de que o batedor se movimenta apenas com a bacia na posição de trabalho.

3.11.2 Os dispositivos de movimentação vertical automatizados devem dispor de comando de ação continuada para o seu acionamento.

##### 4. Cilindro Sovador

4.1 Para aplicação deste anexo considera-se cilindro soador a máquina de utilização industrial concebida para sovar massas de panificação, independente da capacidade, comprimento e diâmetro dos rolos cilíndricos.

4.1.1 O cilindro soador consiste principalmente de dois cilindros paralelos tracionados que giram em sentido de rotação inversa, mesa baixa, prancha de extensão traseira, motor e polias, sendo utilizado para dar ponto de massa, homogeneizando os gases de fermentação e a textura.

4.1.2 Os conceitos e definições aqui empregados levam em conta a atual tecnologia empregada no segmento, ou seja, alimentação manual.

4.2 Para cilindros dotados de esteira que conduz a massa para a zona de cilindragem, as definições e proteções necessárias são as mesmas das modeladoras de pães, entendendo-se que o movimento perigoso dos rolos, prevista no subitem 6.2.1.2 deste anexo, deve cessar no máximo em dois segundos quando a proteção móvel for acionada, ou deverá ser atendido o disposto no item 12.44, alínea "b" desta Norma Regulamentadora.

##### 4.2 Definições aplicáveis a Cilindros Sovadores

a) mesa baixa: prancha na posição horizontal, utilizada como apoio para o operador manusear a massa;

b) prancha de extensão traseira: prancha inclinada em relação à base. Utilizada para suportar e encaminhar a massa até os cilindros;

c) cilindros superior e inferior: cilindros paralelos tracionados que giram em sentido de rotação inversa e comprimem a massa, tornando-a uniforme e na espessura desejada. Situados entre a mesa baixa e a prancha de extensão traseira;

d) distância de segurança: distância mínima necessária para dificultar o acesso à zona de perigo;

e) movimento de risco: movimento de partes da máquina que pode causar danos pessoais;

f) rolete obstivo: rolo cilíndrico não tracionado, de movimento livre, posicionado sobre o cilindro superior para evitar o acesso do operador à zona de perigo;

g) chapa de fechamento do vão entre cilindros: proteção que impede o acesso do operador à zona de convergência entre cilindros;

h) indicador visual: mostrador com régua graduada que indica a distância entre os cilindros superior e inferior e determina a espessura da massa;

i) proteção lateral: proteção fixa nas laterais ou conjugada com a prancha de extensão traseira;





- j) lâminas de limpeza para os cilindros: lâminas paralelas ao eixo dos cilindros e com mesmo comprimento, mantidas tensionadas para obter contato com a superfície dos cilindros, retirando os resíduos de massa;
- k) chapa de fechamento da lâmina: proteção fixa que impede o acesso ao vão entre o cilindro inferior e a mesa baixa, auxiliando a limpeza de resíduos do cilindro inferior;
- l) zona perigosa: região na qual o movimento do cilindro oferece risco ao trabalhador, podendo o risco ser de aprisionamento ou de esmagamento.



Figura 1: Representação esquemática do cilindro soador.  
4.3 O cilindro soador deve possuir distâncias mínimas de segurança conforme figura 2.  
Tolerância nas dimensões lineares das proteções +/- 25mm.  
Tolerância nas dimensões angulares das proteções +/- 2,5°.



Figura 2: Desenho Esquemático com as distâncias de segurança do cilindro soador.

4.4 Entre o rolete obstrutivo e o cilindro tracionado superior deve haver proteção móvel intertravada - chapa de fechamento do vão entre cilindros - por, no mínimo, uma chave de segurança com duplo canal, monitorada por interface de segurança classificada com categoria 3 ou superior, conforme os itens 12.38 a 12.55 e seus subitens e Anexo I desta Norma Regulamentadora.

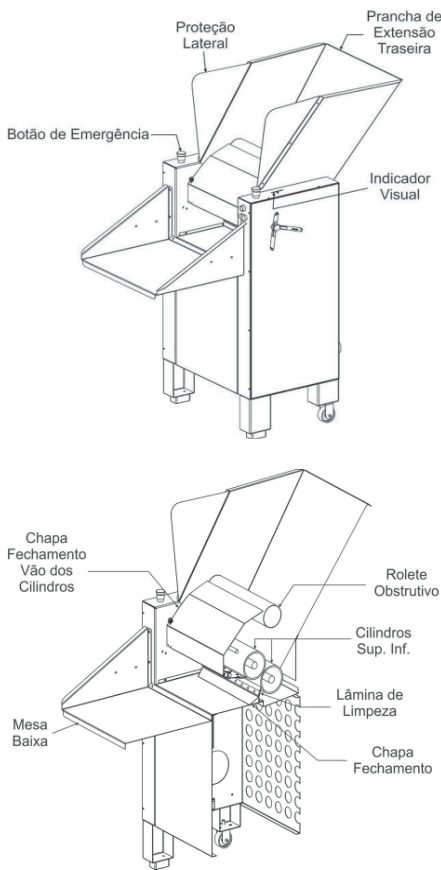
4.4.1 Caso sejam utilizadas chaves de segurança eletromecânicas, ou seja, com atuador mecânico, no intertravamento das proteções móveis, devem ser instaladas duas por proteção, monitoradas por uma interface de segurança classificada com categoria 3 ou superior, conforme os itens 12.38 a 12.55 e seus subitens desta Norma Regulamentadora.

4.4.2 O acesso à área entre o rolete obstrutivo e o cilindro tracionado superior, protegido pela chapa de fechamento do vão entre cilindros, somente deve ser permitido quando o movimento do cilindro tracionado superior tenha cessado totalmente por meio de sistema de frenagem, que garanta a parada imediata quando aberta a proteção móvel intertravada, ou deve ser atendido o disposto no item 12.44, alínea "b", e Anexo I desta Norma Regulamentadora.

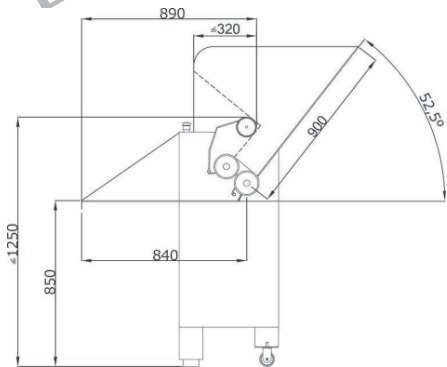
4.5 Quando a ligação for trifásica, a inversão do sentido de giro dos cilindros tracionados deve ser impedida por sistema de segurança mecânico, elétrico ou eletromecânico que dificulte a burla.

4.6 Os cilindros soadores devem possuir dois botões de parada de emergência, conforme itens 12.56 a 12.63 e seus subitens desta Norma Regulamentadora.

4.6.1 O monitoramento do intertravamento da proteção móvel e dos dispositivos de parada de emergência pode ser realizado por uma única interface de segurança classificada, no mínimo, como categoria 3, ou os dispositivos de parada de emergência podem ser ligados de modo a cortar a alimentação elétrica da interface de segurança responsável pelo monitoramento de proteção móvel, sem a necessidade de uma interface de segurança específica para o monitoramento dos dispositivos de parada de emergência.

5. Cilindro Laminador

5.1 Para aplicação deste anexo considera-se cilindro laminador a máquina de uso não doméstico, concebida para laminar massas, inclusive de panificação.

5.1.1 Os cilindros laminadores (de Pastelaria) certificados pelo INMETRO ficam dispensados dos requisitos estabelecidos neste anexo para o cilindro soador, devendo atender à regulamentação do INMETRO.

6. Modeladoras

6.1 Para aplicação deste anexo consideram-se:

a) correia transportadora modeladora: correia que transporta a porção de massa em processo de enrolamento;

b) correia transportadora enroladora: correia que, por pressionar a porção de massa contra a correia transportadora modeladora e por terem velocidades diferentes, enrola a massa já achatada pela passagem no conjunto de rolos;

c) correia transportadora alongadora: correia que, por pressionar a porção de massa contra a correia transportadora modeladora, alonga ou modela a massa já enrolada;

d) conjunto de rolos: conjunto de corpos cilíndricos que, quando em operação, apresentam movimento de rotação sobre seu eixo de simetria, observando-se que as posições relativas de alguns deles podem ser mudadas alterando-se a distância entre seus eixos de rotação, de forma a alterar a espessura da massa achatada pela passagem entre eles, que a seguir será enrolada e alongada; e

e) zona perigosa dos rolos: região na qual o movimento dos rolos oferece risco de aprisionamento ou esmagamento ao trabalhador.

6.2 O acesso à zona perigosa dos rolos, bem como aos elementos de transmissão das correias transportadoras, deve ser impedido por meio de proteções, exceto a entrada e saída da massa, em que se devem respeitar as distâncias de segurança, de modo a dificultar que as mãos e dedos dos trabalhadores alcancem as zonas de perigo, conforme os itens 12.38 a 12.55 e Anexo I desta Norma Regulamentadora.

6.2.1 O acesso à zona perigosa dos rolos para alimentação por meio da correia modeladora transportadora deve possuir proteção móvel intertravada por, no mínimo, uma chave de segurança com duplo canal, monitorada por uma interface de segurança, conforme os itens 12.38 a 12.55 e seus subitens desta Norma Regulamentadora.

6.2.1.1 Caso sejam utilizadas chaves de segurança eletromecânicas, ou seja, com atuador mecânico, no intertravamento das proteções móveis, devem ser instaladas duas por proteção, monitoradas por uma interface de segurança classificada com categoria 3 ou superior, conforme os itens 12.38 a 12.55 e seus subitens desta Norma Regulamentadora.

6.2.1.2 Nas modeladoras, os movimentos perigosos dos rolos devem cessar no máximo em dois segundos quando a proteção móvel for acionada, ou deverá ser atendido o disposto no item 12.44, alínea "b" desta Norma Regulamentadora.

6.3 As modeladoras devem possuir, no mínimo, um botão de parada de emergência, conforme itens 12.56 a 12.63 e seus subitens desta Norma Regulamentadora.

6.3.1 O monitoramento do intertravamento da proteção móvel e do dispositivo de parada de emergência pode ser realizado por uma única interface de segurança classificada, no mínimo, como categoria 3, ou o dispositivo de parada de emergência pode ser ligado de modo a cortar a alimentação elétrica da interface de segurança responsável pelo monitoramento de proteção móvel, sem a necessidade de uma interface de segurança específica para o monitoramento do dispositivo de parada de emergência.

7. Laminadora

7.1 Para aplicação deste anexo consideram-se:

a) correia transportadora: correia que transporta a porção de massa em processo de conformação, possuindo sentido de vai e vem a ser comandado pelo operador e que se estende desde a mesa dianteira, passando pela zona dos rolos rotativos tracionados, responsáveis pela conformação da massa, até a mesa traseira;

b) mesa dianteira: correia transportadora na qual a massa é colocada no início do processo;

c) mesa traseira: correia transportadora na qual a massa já sofreu conformação nos rolos rotativos tracionados;

d) conjunto de rolos rotativos tracionados: conjunto de corpos cilíndricos que, quando em operação, apresentam movimento de rotação sobre seu eixo de simetria, podendo variar suas posições, alterando a distância entre seus eixos, de forma a mudar a espessura da massa, bem como para impressão e corte da massa;

e) zona perigosa dos rolos: região na qual o movimento dos rolos oferece risco de aprisionamento ou esmagamento ao trabalhador.

7.2 O acesso à zona perigosa dos rolos, bem como aos elementos de transmissão da correia transportadora, deve ser impedido por todos os lados por meio de proteções, exceto a entrada e saída da massa, em que se devem respeitar as distâncias de segurança, de modo a impedir que as mãos e dedos dos trabalhadores alcancem as zonas de perigo, conforme o item 12.38 a 12.55 e seus subitens e Anexo I desta Norma Regulamentadora.

7.2.1 O acesso à zona perigosa dos rolos pela correia transportadora nas mesas dianteira e traseira deve possuir proteção móvel intertravada por, no mínimo, uma chave de segurança com duplo canal, monitorada por interface de segurança, conforme os itens 12.38 a 12.55 e seus subitens desta Norma Regulamentadora.

7.2.1.1 Caso sejam utilizadas chaves eletromecânicas, ou seja, com atuador mecânico, no intertravamento das proteções móveis, devem ser instaladas duas por proteção, monitoradas por uma interface de segurança classificada com categoria 3 ou superior, conforme os itens 12.38 a 12.55 e seus subitens desta Norma Regulamentadora.

7.2.1.2 Nas laminadoras, os movimentos perigosos devem cessar no máximo em dois segundos quando a proteção móvel for acionada, ou deverá ser atendido o disposto no item 12.44, alínea "b" desta Norma Regulamentadora.

7.3 As laminadoras devem possuir, no mínimo, um botão de parada de emergência, conforme itens 12.56 a 12.63 e seus subitens desta Norma Regulamentadora.

7.4 O monitoramento do dispositivo de parada de emergência deve ser realizado por interface de segurança específica ou pode ser realizado por uma das interfaces de segurança utilizadas para o monitoramento do intertravamento das proteções móveis, classificadas como categoria 3 ou superior.

8. Fatiadora de Pães

8.1 Para aplicação deste anexo consideram-se:

a) dispositivo de corte: conjunto de facas serrilhadas retas paralelas, que cortam por movimento oscilatório, ou por uma ou mais serras contínuas paralelas, que cortam pelo movimento em um único sentido;

b) região de descarga: região localizada após o dispositivo de corte, na qual são recolhidos manual ou automaticamente os produtos já fatiados;

c) região de carga: região localizada antes do dispositivo de corte, na qual são depositados manual ou automaticamente os produtos a serem fatiados;

d) dispositivo de alimentação: dispositivo que recebe os produtos a serem fatiados e os guia para o local de corte, podendo ter operação automática, utilizando, por exemplo, correia transportadora, ou ser um dispositivo operado manualmente;

e) dispositivo de descarga: dispositivo que recebe os produtos já fatiados e os disponibiliza para o restante do processo produtivo, podendo ter operação automática, utilizando, por exemplo, correia transportadora, ou ser um dispositivo operado manualmente, ou ser apenas um suporte fixo que recebe o produto, que é retirado manualmente.

8.2 O acesso ao dispositivo de corte deve ser impedido por todos os lados por meio de proteções, exceto a entrada e saída dos pães, em que se devem respeitar as distâncias de segurança, de modo a impedir que as mãos e dedos dos trabalhadores alcancem as zonas de perigo, conforme os itens 12.38 a 12.55 e seus subitens e Anexo I desta Norma Regulamentadora.

8.2.1 Quando for utilizada a proteção móvel intertravada para a entrada dos pães, esta deve ser dotada, no mínimo, de uma chave de segurança com duplo canal, monitorada por interface de segurança, conforme os itens 12.38 a 12.55 e seus subitens desta Norma Regulamentadora.

8.2.1.1 Caso sejam utilizadas chaves de segurança eletromecânicas, ou seja, com atuador mecânico, no intertravamento das proteções móveis, devem ser instaladas duas por proteção, monitoradas por uma interface de segurança classificada com categoria 3 ou superior, conforme os itens 12.38 a 12.55 e seus subitens desta Norma Regulamentadora.

8.2.1.2 Na região da descarga dos pães, não se aplica o disposto nos itens 12.38 a 12.55, bem como o Anexo I desta Norma Regulamentadora, quando a distância entre as lâminas for inferior ou igual 12 mm.

8.2.3 Quando utilizadas proteções móveis, os movimentos perigosos devem cessar no máximo em dois segundos quando a proteção for acionada, ou deverá ser atendido o disposto no item 12.44, alínea "b" desta Norma Regulamentadora.

8.3 A fatiadora de pães não necessita de botão de parada de emergência.





9. Moinho para Farinha de Rosca  
9.1 Para aplicação deste anexo consideram-se:  
a) dispositivo de moagem: conjunto de aletas que reduzem mecanicamente o pão torrado até à granulação de farinha de rosca;  
b) região de descarga: região do dispositivo de moagem na qual é recolhida manual ou automaticamente a farinha de rosca;  
c) região de carga: região do dispositivo de moagem na qual o pão torrado é depositado manual ou automaticamente.

9.2 O acesso ao dispositivo de moagem deve ser impedido por todos os lados por meio de proteções fixas ou móveis intertravadas, de modo a impedir que as mãos e dedos dos trabalhadores alcancem as zonas de perigo, conforme os itens 12.38 a 12.55 e seus subitens e Anexo I desta Norma Regulamentadora.

9.2.1 O acesso ao dispositivo de moagem pela região de carga pode possuir proteção que garanta, por meio de distanciamento e/ou geometria construtiva, a não inserção de mãos e dedos dos trabalhadores nas zonas de perigo.

9.2.2 Quando forem utilizadas proteções móveis, estas devem ser intertravadas por, no mínimo, uma chave de segurança com duplo canal, monitorada por interface de segurança, conforme os itens 12.38 a 12.55 e seus subitens desta Norma Regulamentadora.

9.2.2.1 Caso sejam utilizadas chaves de segurança eletromecânicas, ou seja, com atuador mecânico, no intertravamento das proteções móveis, devem ser instaladas duas por proteção, monitoradas por uma interface de segurança classificada como categoria 3 ou superior, conforme os itens 12.38 a 12.55 e seus subitens desta Norma Regulamentadora.

9.3 O bocal, se móvel, deve ser intertravado com a base por, no mínimo, uma chave de segurança com duplo canal, monitorada por interface de segurança, conforme os itens 12.38 a 12.55 e seus subitens desta Norma Regulamentadora, impedindo o movimento das aletas com a máquina desmontada.

9.3.1 Caso sejam utilizadas chaves de segurança eletromecânicas, ou seja, com atuador mecânico, no intertravamento das proteções móveis, devem ser instaladas duas por proteção, monitoradas por uma interface de segurança classificada como categoria 3 ou superior, conforme os itens 12.38 a 12.55 e seus subitens desta Norma Regulamentadora.

9.4 O moinho para farinha de rosca não necessita de botão de parada de emergência.

#### ANEXO VII MÁQUINAS PARA AÇUGUE, MERCEARIA, BARES E RESTAURANTES

1. Este anexo estabelece requisitos específicos de segurança para máquinas de açugue, mercearia, bares e restaurantes, novas, usadas e importadas, a saber: serra de fita, amaciador de bife e moedor de carne.

1.1 As máquinas para açugue, mercearia, bares e restaurantes não especificadas por este anexo e certificadas pelo INMETRO estão excluídas da aplicação desta Norma Regulamentadora quanto aos requisitos técnicos de construção relacionados à segurança da máquina.

1.1.1 As máquinas de açugue, mercearia, bares e restaurantes não especificadas ou excluídas por este anexo e fabricadas antes da existência de programa de avaliação da conformidade no âmbito do INMETRO devem atender aos requisitos técnicos de segurança relativos à proteção das zonas perigosas, estabelecidos pelo programa de avaliação da conformidade específico para estas máquinas.

1.2 As microempresas e empresas de pequeno porte de açugue, mercearia, bares e restaurantes ficam dispensadas do atendimento do item 12.6 desta Norma Regulamentadora que trata do arranjo físico das instalações.

1.3 O amaciador de bife e o moedor de carne estão dispensados de ter a interface de operação (circuito de comando) em extra-baixa tensão.

1.4 Para fins de aplicação deste anexo e das Normas Técnicas oficiais vigentes, os sistemas de segurança aqui descritos para cada máquina são resultado da apreciação de risco.

1.5 O circuito elétrico do comando da partida e parada do motor elétrico das máquinas especificadas neste anexo deve atender ao disposto no item 12.37 e subitem 12.37.1 da parte geral desta Norma Regulamentadora.

2. Serra de fita para corte de carnes em varejo  
2.1 Para fins deste anexo considera-se serra de fita a máquina utilizada para corte de carnes em varejo, principalmente com osso.

2.2. Os movimentos da fita no entorno das polias e demais partes perigosas, devem ser protegidos com proteções fixas ou proteções móveis intertravadas, conforme os itens 12.38 a 12.55 e seus subitens desta Norma Regulamentadora, à exceção da área operacional necessária para o corte da carne, onde uma canaleta regulável deslizante, ou outra forma, deve enclausurar o perímetro da fita serrilhada na região de corte, liberando apenas a área mínima de fita serrilhada para operação.

2.3 Deve ser adotado braço articulado vertical - empurrador, com movimento pendular em relação à serra, que serve para guiar e empurrar a carne e impedir o acesso da mão à área de corte.

2.3.1 O braço articulado deve ser firmemente fixado à estrutura da máquina, não podendo apresentar folga lateral que comprometa a segurança, e ser rígido, de modo a não permitir deformações ou flexões.

2.4 A mesa fixa deve ter guia regulável paralela à serra fita, utilizada para limitar a espessura do corte da carne.

2.5 As mesas de corte das máquinas fabricadas a partir de 24/6/2011 devem possuir uma parte móvel para facilitar o deslocamento da carne, exceto para as serras com altura de corte não superior a 250 mm.

2.5.1 A mesa móvel deve ter dispositivo limitador do seu curso para que a proteção para as mãos não toque a fita.

2.5.2 A mesa móvel deve ter guia que permita o apoio da carne na mesa e seu movimento de corte.

2.6 A mesa móvel e o braço articulado - empurrador - devem ter manipuladores - punhos - com anteparos para proteção das mãos.

2.7 Deve ser utilizado dispositivo manual para empurrar a carne lateralmente contra a guia regulável, e perpendicularmente à serra de fita, para o corte de peças pequenas ou para finalização do corte da carne.

2.8. A serra de fita deve possuir, no mínimo, um botão de parada de emergência, conforme itens 12.56 a 12.63 e seus subitens desta Norma Regulamentadora.

2.9 Os movimentos perigosos devem cessar no máximo em dois segundos quando a proteção móvel for acionada, ou deverá ser atendido o disposto no item 12.44, alínea "b" desta Norma Regulamentadora.

2.10 O monitoramento do dispositivo de parada de emergência deve ser realizado por interface de segurança específica ou pode ser realizado por uma das interfaces de segurança utilizadas para o monitoramento do intertravamento das proteções móveis, classificadas como categoria 3 ou superior.

3. Amaciador de bife

3.1 Para fins deste anexo, considera-se amaciador de bifes a máquina com dois ou mais cilindros dentados paralelos tracionados que giram em sentido de rotação inverso por onde são passadas peças de bife pré-cortadas.

3.2 Os movimentos dos cilindros dentados e de seus mecanismos devem ser enclausurados por proteções fixas ou proteções móveis intertravadas, conforme o item 12.38 a 12.55 e seus subitens desta Norma Regulamentadora.

3.3 O bocal de alimentação deve impedir o acesso dos membros superiores à área dos cilindros dentados, atuando como proteção móvel intertravada dotada de, no mínimo, uma chave de segurança com duplo canal, monitorada por interface de segurança, duplo canal, conforme os itens 12.38 a 12.55 e seus subitens e Anexo I desta Norma Regulamentadora.

3.3.1 Quando os cilindros dentados forem removidos juntamente com a proteção, fica dispensada a aplicação do subitem 3.3 deste anexo.

3.4 A abertura da zona de descarga deve impedir o alcance dos membros superiores na zona de convergência dos cilindros dentados, conforme Anexo I desta Norma Regulamentadora.

3.5 O amaciador de bifes não necessita de parada de emergência.

4. Moedor de carne - Picador

4.1 Para fins deste anexo considera-se moedor de carne a máquina que utiliza rosca sem fim para moer carne.

4.2 Os movimentos da rosca sem fim e de seus mecanismos devem ser enclausurados por proteções fixas ou proteções móveis intertravadas, conforme os itens 12.38 a 12.55 e seus subitens desta Norma Regulamentadora.

4.3 O bocal de alimentação ou a bandeja devem impedir o ingresso dos membros superiores na zona da rosca sem fim, em função de sua geometria, atuando como proteção fixa ou como proteção móvel dotada de intertravamento, monitorada por interface de segurança, conforme itens 12.38 a 12.55 e seus subitens e Anexo I desta Norma Regulamentadora.

4.4 A abertura da zona de descarga deve impedir o alcance dos membros superiores na zona perigosa da rosca sem fim, conforme Anexo I desta Norma Regulamentadora.

#### PORTARIA Nº 1.112, DE 21 DE SETEMBRO DE 2016

Altera a Norma Regulamentadora n.º 34 - Condições e Meio Ambiente de Trabalho na Indústria da Construção e Reparação Naval.

O MINISTRO DE ESTADO DO TRABALHO, no uso das atribuições que lhe conferem o inciso II do parágrafo único do art. 87 da Constituição Federal e os arts. 155 e 200 da Consolidação das Leis do Trabalho - CLT, aprovada pelo Decreto-Lei n.º 5.452, de 1º de maio de 1943, resolve:

Art. 1º A Norma Regulamentadora n.º 34 (Condições e Meio Ambiente de Trabalho na Indústria da Construção e Reparação Naval), aprovada pela Portaria SIT n.º 200, de 20 de janeiro de 2011, publicada no D.O.U. de 21/1/2011, passa a vigorar com as seguintes alterações:

34.9.1 .....

b) emitir PT em conformidade com a atividade a ser desenvolvida, exceto em serviços realizados em cabines de pintura;

34.9.5.1 Exceto em serviços realizados em cabine de pintura, a área somente deve ser liberada após autorização do profissional de segurança e saúde no trabalho ou, na sua inexistência, pelo responsável pelo cumprimento desta Norma, observados os limites inferiores de explosividade e de exposição estabelecidos na APR.

Art. 2º Inserir a definição de cabine de pintura no item 34.17 - Glossário da Norma Regulamentadora n.º 34 (Condições e Meio Ambiente de Trabalho na Indústria da Construção e Reparação Naval), aprovada pela Portaria SIT n.º 200, de 20 de janeiro de 2011, com a seguinte redação:

Cabine de pintura: Local projetado por profissional legalmente habilitado destinado exclusivamente para tratamento e pintura de superfícies, constituído de materiais incombustíveis ou resistentes ao fogo, dotado de sistema de ventilação/exaustão, filtragem e controles ambientais.

Art. 3º Esta Portaria entra em vigor na data de sua publicação.

RONALDO NOGUEIRA DE OLIVEIRA

#### PORTARIA Nº 1.113, DE 21 DE SETEMBRO DE 2016

Altera o item 35.5 - Equipamentos de Proteção Individual, Acessórios e Sistemas de Ancoragem e inclui o Anexo II - Sistema de Ancoragem na Norma Regulamentadora n.º 35 - Trabalho em Altura.

O MINISTRO DE ESTADO DO TRABALHO, no uso das atribuições que lhe conferem o inciso II do parágrafo único do art. 87 da Constituição Federal e os arts. 155 e 200 da Consolidação das Leis do Trabalho - CLT, aprovada pelo Decreto-Lei n.º 5.452, de 1º de maio de 1943, resolve:

Art. 1º O item 35.5 - Equipamentos de Proteção Individual, Acessórios e Sistemas de Ancoragem da Norma Regulamentadora n.º 35 (NR35) - Trabalho em Altura, aprovada pela Portaria n.º 313, de 23 de março de 2012, passa a vigorar com a seguinte redação:

35.5 (Sistemas de Proteção contra quedas (NR))

35.5.1 É obrigatória a utilização de sistema de proteção contra quedas sempre que não for possível evitar o trabalho em altura. (NR)

35.5.2 O sistema de proteção contra quedas deve: (NR)

a) ser adequado à tarefa a ser executada; (NR)

b) ser selecionado de acordo com Análise de Risco, considerando, além dos riscos a que o trabalhador está exposto, os riscos adicionais; (NR)

c) ser selecionado por profissional qualificado em segurança do trabalho; (NR)

d) ter resistência para suportar a força máxima aplicável prevista quando de uma queda; (NR)

e) atender às normas técnicas nacionais ou na sua inexistência às normas internacionais aplicáveis; (NR)

f) ter todos os seus elementos compatíveis e submetidos a uma sistemática de inspeção. (NR)

35.5.3 A seleção do sistema de proteção contra quedas deve considerar a utilização: (NR)

a) de sistema de proteção coletiva contra quedas - SPCQ; (NR)

b) de sistema de proteção individual contra quedas - SPIQ, nas seguintes situações: (NR)

b.1) na impossibilidade de adoção do SPCQ; (NR)

b.2) sempre que o SPCQ não ofereça completa proteção contra os riscos de queda; (NR)

b.3) para atender situações de emergência. (NR)

35.5.3.1 O SPCQ deve ser projetado por profissional legalmente habilitado. (NR)

35.5.4 O SPIQ pode ser de restrição de movimentação, de retenção de queda, de posicionamento no trabalho ou de acesso por cordas. (NR)

35.5.5 O SPIQ é constituído dos seguintes elementos: (NR)

a) sistema de ancoragem; (NR)

b) elemento de ligação; (NR)

c) equipamento de proteção individual. (NR)

35.5.5.1 Os equipamentos de proteção individual devem ser: (NR)

a) certificados; (NR)

b) adequados para a utilização pretendida; (NR)

c) utilizados considerando os limites de uso; (NR)

d) ajustados ao peso e à altura do trabalhador. (NR)

35.5.5.1.1 O fabricante e/ou o fornecedor de EPI deve disponibilizar informações quanto ao desempenho dos equipamentos e os limites de uso, considerando a massa total aplicada ao sistema (trabalhador e equipamentos) e os demais aspectos previstos no item 35.5.11. (NR)

35.5.6 Na aquisição e periodicamente devem ser efetuadas inspeções do SPIQ, recusando-se os elementos que apresentem defeitos ou deformações. (NR)

35.5.6.1 Antes do início dos trabalhos deve ser efetuada inspeção rotineira de todos os elementos do SPIQ. (NR)

35.5.6.2 Devem-se registrar os resultados das inspeções: (NR)

a) na aquisição; (NR)

b) periódicas e rotineiras quando os elementos do SPIQ forem recusados. (NR)

35.5.6.3 Os elementos do SPIQ que apresentarem defeitos, degradação, deformações ou sofrerem impactos de queda devem ser inutilizados e descartados, exceto quando sua restauração for prevista em normas técnicas nacionais ou, na sua ausência, em normas internacionais e de acordo com as recomendações do fabricante. (NR)

35.5.7 O SPIQ deve ser selecionado de forma que a força de impacto transmitida ao trabalhador seja de no máximo 6kN quando de uma eventual queda. (NR)

35.5.8 Os sistemas de ancoragem destinados à restrição de movimentação devem ser dimensionados para resistir às forças que possam vir a ser aplicadas. (NR)

35.5.8.1 Havendo possibilidade de ocorrência de queda com diferença de nível, em conformidade com a análise de risco, o sistema deve ser dimensionado como de retenção de queda. (NR)